מזכירה אלקטרונית
SANYO
Panasonic
עם אפשרות הפעלה מרחוק
חיבור מזכירה לשני קוי טלפון
השכרה-מכירה
טל קוית בע"מ
אבן-גבירול 94, ת"א,
טל. 230971, 241915

מצא אוזניר
מעגן חלקיות.
• הטמפרטורות – ירושלים 7–15; תל־אביב 10–18; חיפה 12–17; אילת 10–24.
הטמפרטורות בארץ ובעולם בעמוד 14.

מעריב
העתון הנפוץ ביותר במדינה • MAARIV • מעריב
לגליון זה מצורף רסן מושך צבעוני

דרופון
מודעות לוח ומשפחתיות
מעריב
לבעלי כרטיס אשראי
03-611001

34 | היום 56 עמוד
יום ג' 24.2.86 | ט"ו באדר א' תשמ"ו
גליון מס' 11658 – שנה ל"ט
המחיר 34 אג' (כולל מע"מ)
המחיר באילת (ללא מע"מ) 29 אג'
חמליאל והעורך הראשון ע. קרליבך ז"ל
כל הזכויות שמורות ל.מעריב © 1986

השר שחל מזהיר: „אם אין שותפות אמת – אין גם ממשלת אחדות" ★ פרס ושמיר יפגשו היום בארבע עיניים

מעמיקה אווירת המשבר בממשלה; ב'עבודה' קוראים להקדים הבחירות

בינתיים נראה שלא קיים בכנסת רוב שיתמוך בהקדמת הבחירות לכנסת: הסיעות הדתיות אינן ערוכות לבחירות מוקדמות וכמה מהן כבר הודיעו אתמול כי לא יתנו יד להקמת ממשלה צרה בראשות המערך ★ דוד לוי למערך: „מה אתם מקווים, שנשבור את הכלים? אני מודיע: לא נעשה זאת"; „אתם מנסים לשנות ההסכם הקואליציוני על סף הרוטציה"

מאת שרגא מקל ואבי בסלהיים

„אם אין שותפות אמת – אין גם ממשלת אחדות. לא נהיה מוכנים להיות שותף סמוי שלא מקבלים את דעתו בנושאים חברתיים וכלכליים. נמתין לתשובות של הליכוד. אם זו לא תהיינה סר־מסמות – ייתכן שזה יתרוץ את גורלה של ממשלת האחדות הלאומית", אמר הלילה שר האוצר גיה, משה שחל, בתום ישיבת השרים מן הליכוד והמערך בעניין הצמיחה במשק.

ישיבת אמש העמיקה את אווירת המשבר בין הליכוד לבין המערך על רקע דרישת ראש־הממשלה להקים קרן צמיחה, עליה תהיה מופקדת רע־דת שרים בראשותו. 12 השרים, שר־שה מכל צד, התפזרו בשעת לילה מאוחרת בלא סיכומים כלשהם.

אתמול נשמעו קולות בס־פלגת העבודה הקוראים להקד־מת הבחירות לכנסת. השר משה שחל אמר כי אם לא תו־שג הבנה בין שתי המפלגות, הוא ממליץ על קיום הבחירות המוקדמות בחודש מאי השנה. בימים הקרובים יתקיימו חלי־עצויות בצמרת שתי המפלגות הגדולות ובעקבות כך יוחלט על גורלה של הממשלה.

(המשך בעמוד 9)

פרס במילכוד

מאחורי ההחלטה

מאת אבי בסלהיים

מה מסתתר מאחורי רעיון „קרן הצמיחה" שהעלה ראש־הממשלה שמעון פרס, ואשר מסעיר כליכך את הממשלה ואולי גם מאיים על המשך קיומה? לכאורה, רעיון מבורך שאיש מן השרים אינו מתנגד לו למעשה, מסתתר מה נסיון אחרון – אולי מאוחר מדי – לתת קרדיט חיובי למשלת העבודה קודם שיתבצע הסכם הרוטציה.

שמעון פרס נמצא במילכוד אמיתי. אם יכבו את הסכם הרוטציה, יעמוד עליו מקטרגים בתוך מפלגתו ולא יסלחו לו על שסכל את השלטון לליכוד אם יפר את ההסכם, יהיה צפוי לביקורת ציבורית וציפה ותדמיתו תיפגע קשות.

אבל מעבר לזה נראה שבמערך לא צפו כי בעקבות התכנית הכלכלית יתפתח מצב כה חמור במפעלים רבים השייכים למשק הסתדרותי. מצב הדר קלאות, מצבה של קשת־דולים, מצוקת הקיבוצים וסימני התמוטטות של מפע־לים גדולים הוגמת מוללינה, הכניסו את ראשי המערך ללחץ.

פרס וחברי יודעים שעליהם לעשות משהו כדי לנסות למנוע את הפפלה. אין להם אשליות. אם תהיה רוטציה, יבול את המשק הכמר מדעי־שרון, בוכח פסיביות צפויה מצידו של שמיר בראש־הממשלה. במצב כזה בוודאי שלא תהיי־נה עדישות למשק הסתדרותי.

בינתיים מנהלים שני הצדדים מלחמת עצבים מדעת, שאינו רצה שיקבלו בכנסת, מרגע שארה רוטציה, אפיזה למשעי. הסתדרות, בלבד מקורבי פרס רחוים מעבה ה־הסכמים שעדי כ־1964 ביטר פרס על צמיחון, מאז הקים את

(המשך בעמוד 9)

אלפנה קברים – משפחה אחת

• האב נשים כתן, ואמו לאה ושתי הבנות עמת ושירה מובאים לקבורה בבית העלמין בהר המנוחות (צילום עמוד 80)

„אין לי כל הסבר", מילמל הנער ופרץ בבכי, לראשונה מאז הרצח

מעצרו הוארך אתמול ב־10 ימים ★ יוחזק לצורך הסתכלות בבית־החולים הפסיכיאטרי „טלביה" ★ בדיון בפני שופט היה מעט נרגש אך דיבר בהגיון ★ ביקש מקרובי משפחה שבאו לבקרו בבית המעצר להודיע לחבריו כי ברצונו לקבל את שיעורי הבית מבית־הספר

מאת איל מגר

הנער מירושלים החשוד בר־צח הדריך ושתי אחיותיו עמנשו אתמול לראשונה קם שניים מקר־ובי משפחתו. לדוזחתם של פסיכולוגים, אשר הזו בפגישה בבית המעצר, ערך הנער בבכי רשב ואמר, כי אין לו כל הסבר למעשיו. זו הפעם הראשונה מאז המעשה המחריד שהנער נוטן ביטוי לרגשותיו. (כתבות בעמוד 3)

מעצרו של הנער הוארך אתמול ב־10 ימים נוספים. הוא יוחזק לצו־רך הסתכלות במסלקת־המתבגרים בבית־החולים לחולי נפש „טל־ביה". הדיון בהארכת המעצר נערך בבית המעצר בפני השופט, אברהם בן הדוד ובנוכחות שניים מקרובי המשפחה. הנער, המיוצג בידי עו־רך־דין ששון צדקיהו, הודה כבר בפתח הדיון בחשדות המיוחסים לו

(המשך בעמוד 9)

בריה"מ מסייעת לעיראק בהקמת כור אטומי חדש

מאת שמי נבאי פטר „מעריב" לענינים ערביים

עיראק מתכוננת להתחיל בקי־רוב מאוד את בניית הכור האטו־מי שלה, אך לא במקום בו היה בנוי הכור שהופצץ במעולה הנועזת של חיל האויר הישראלי ביוני 1981.

סוכנות החדשות העיראקית מס־רה אמש, כי בניית הכור הפעם מבוצעת בסיועה של הרשות לאנר־גיה אטומית של בריה"מ ומברית המועצות.

מומחי גרעין מעיראק ומברית המועצות סיימו אתמול את השלב העיוני התכנוני להקמתו של הכור ועתה הם בודקים את המקום המת־אים לבנייתו.

משקיפים ערביים מסרו כי הסיוע הסובייטי לחידוש הקמתו של הכור העיראקי, שאינו לצרכי שלום, הו־אפשר בביקורו האחרון של נשיא עיראק צדאם חוסיין במוסקווה.

כוח של צה"ל לתגובה מהירה נשאר בלבנון

מאת יהודה גורן, מנחם רהט ויוסף לומר ורשאל מן

פחות מיממה לאחר שחילי צה"ל חזרו מאזור החיפושים מצד פון לרצועת הבטחון בלבנון, שוב טורד אתמול ממרך לשעה 6 בבוקר כמה מחזי קטיושות לעבר הב־ליל־המערבי ועמדות צה"ל ברצו־עת הבטחון.

גורמים צבאיים הסבירו אתמול, כי הירי נוצע במסגרת התגמולות

(המשך בעמוד 9)

הפיליפינים התקרבו אתמול צעד נוסף אל פי תהום מלחמת האזרחים

רבבות פיליפינים חסמו כ„מגן חי" דרכו של כח הדיכוי ששלח מרקוס

הנשיא: „אני כמו סוס מלחמה ותיק – רק מתחזק כשאני מריח את אבק הקרב" ★ כוחות נאמנים למרקוס תקפו הלילה בנאז מדמיע המון המפגינים סביב מטה משרד ההגנה הנצור ברדום מאנילה

מאת עודד גרנות וכתבי המבצעיות בפיליפינים

הפיליפינים התקרבו אתמול צעד נוסף אל פי תהום מלחמת האזר־חים. כוחות שהוזעקו הנשיא פר־דיננד מרקוס לאזור המחנה שבו התבצר שר ההגנה המודח יחד עם מגן הרפובליק – נחסמו בידי המון מפגינים רשמו על עקבותי־הם. כ־2500 מתומכי מהיגנה

(המשך בעמוד 9)

מזכ"ל ש"ס לוחץ כדי שתותר בניה על קרקע חקלאית בנבי־סמואל

דרעי: הסיפור כואב לי ואני רוצה לעזור ★ כ־200 משפחות שרכשו מגרשים במקום עלולות לאבד את כספן ★ חברת „מורשת בנימין" שמכרה את האדמות: היתה טעות; הדבר נעשה בתום לב

מאת עמנואל הזן

במאתיים משפחות, תרדיות ברובן, אשר רכשו קרקעות בנבי־סמואל, ליד ירושלים, לצורך הקי־מת ישוב חדש, עלולות לאבד את כספיהן משום שאזורי הרכישה התברר להן, כי הקרקע היא חקלאית ואינה מיועדת לבניה. על משרד השיכון מופעל בימים אלה לחץ פוליטי, כדי שיסיר את הת־נגדותו לבניה במקום. במשרד אומרים, כי בין היתר מופעל לחץ כבודתו של אריה דרעי, מזכ"ל ש"ס. דרעי אמר: „הסיפור הזה כואב לי ואני רוצה לעזור להם".

(הכתבה בעמוד 13)

הקרקעות נמכרו למשפחות על־ידי חברת „מורשת בנימין" אשר פיתחה ומכרה קרקעות גם בישוב גבעת זאב. ב„מורשת בנימין" מסבי־רים, כי חלה טעות והקרקע החקל־אית נמכרה „בתום לב". לדברי אנשי

(המשך בעמוד 9)

ההסתדרות הכללית של העובדים בא"י
מרכז הסתדרות המורים
קן פתוח
לייצוק ולבר
מוכל ההסתדרות המורים
ולחברי ההסתדרות
יתקיים היום, יום שני, 24.2.86,
בין השעות 16.30 עד 18.30.
מורים, תלמידים והורים
המעוניינים לשאול שאלות
מוזמנים להתקשר לטלפון:
03-260211, 03-219733, 03-261781.

דיר דירות 86
יריד דירות 86
תל־אביב
בית ציוני אמריקה
23.24/2/1986
שעות הביקור: 15.00-19.00
מגוון רחב של דירות איכות
לך על בטוח - עם חברות אמינות

צא מזה עם קולדקס

בן. אפשר לספל בהצמנות.
קח קולדקס.
מבנ תמציות פרמצבטיות בע"מ.

היום
גם אתה
יכול להיות מיליונר
ראה
ב„גבר לענין"
„מועדון גבר לענין"

הודעה חשובה
לקניינים ולבעלי תעוזות
מיאו לראות את
אוסף דגמי אביב/קיץ 86
בית sassoon המחודש
מנורת המאור 3, ת"א.
טל. 252557, 254678-9
כנס מדענים
רחיים

זמיר: המשטרה מתנערת מחובתה לאכוף את כל החוקים

לדבריו אין אוכפים בעיקר חוקים מנהליים ★ היועץ המשפטי לממשלה הציע להקים משטרה „ירוקה" אשר תטפל בתחום זה

מאת בריך מאירי

ביקורת על המשטרה, הנמנעת מלאכוף חוקים שונים, מתח אתמול היועץ המשפטי לממשלה, פרופ' יצ'ק זמיר, בבית הנשיא בסימפוזיון על „שלטון החוק בישראל". לדבריו, המשטרה החליטה על מדיניות זו – לדבריה מטעמים תקציביים – ועקב כך אין אוכפים חוקים, בעיקר מנהליים, כמו החוק למניעת עישון במקומות ציבוריים.

„אין זה מקובל עלי שהמשטרה תוכל להתנער לחלוטין מחובתה זו. סירוב המשטרה נובע לא רק בגלל המגבלה במספר שוטרים, אלא בגלל מדיניותה לשים דגש עליון למלחמה בפשיעה הפלילית".

לכן, מציע פרופ' זמיר, להקים בתוך כל משטרה „ירוקה" אשר תפקידה יהיה לאכוף את החוקים המנהליים. מפקד המשטרה, רב־ניצב דוד קראוס, אמר: „אנו זקוקים לעוד 450 שוטרים. איננו יכולים לגייסם, כי איננו יכולים לתגבר דות בשוק הפרטי".

זמיר והרצ בפני כרסום אפשרי במעמדו של היועץ המשפטי לממשלה. הוא תקף בחריפות דברים נגדו מצד אנשי צבא ובין, כי בשנים האחרונות הלכה והתרחבה התופעה של עבריינות פולשנית, „רבר שיש בו סכנה גדולה לשלטון החוק".

ד"ר הכנסת, שלמה הלל, ציין כי בקרב רב הציבור קיימת תחושה לפיה מתקבלים חוקים שאינם דרושים לקיומה של החברה או לקיום הדמוקרטיה.

שופטי בית־המשפט העליון, בנבו אתמול את החצבה בבית הנשיא ודוקא בשל אי השתתפותם בסימפוזיון. יו"ר ועדת חוק ומשפט של הכנסת, ח"כ אלי שלם, ידע לספר כי אי השתתפותם של השופטים נובעת מאי הכנה. לטענת זאת אמרו אנשי גורמים מוסמכים בבית־המשפט העליון, כי השופטים החליטו לא להשתתף בכינוס „על מנת להדגיש את ההפרדה בין הרשות השופטת לבין הרשות המחוקקת".

בסימפוזיון השתתפו משפטנים רבים, בהם שופטי בית־המשפט העליון בדימוס, אנשי הפרקליטות, עורכי־דין, ח"כים ואנשי ציבור.

נשיא הכנסת, חיים הרצוג, מתח ביקורת קשה על הכנה, מבלי שהזכיר כלל את שמו ואת תגובתו „כך": „אינני מבין כיצד אפשר בישראל להשמיע דברי הסתה, ואפילו לייחס לקבוצות מוגדרות באכלוסיה – אם תרצו לנשיא עצמו – במישרין או במשתמע, המשכתה של מלאכת הנשמדה הנאצית.

הנשיא יצא חוצץ נגד הדיבה לחדי הפרט בכלי התקשורת ומבלי להתחשב בכלל ה„הסכ יודיצה". עם זאת בתך הנשיא את כתבת האומבודסמן של „מעריב", גבריאל שטרסמן שנכתב בסטפורדון, ואשר מתח אתמול ביקורת ב„מעריב" על הפרסומים בעתון בפרשת חזה יעיר.

לאלוף אורי שגיא לא היתה סבלנות לטקסים והוא הזדרז להתחיל בעבודה

מאתמול יש לפיקוד דרום מפקד חדש – אלוף אורי שגיא במקום אלוף משה בר־כוכבא

• אלוף אורי שגיא (מימין) ואלוף משה בר־כוכבא עם ראש עירית באר־שבע אליהו נאווי (צילום: מוטי בוחבוט)

מאת אורי בינדר

אתמול בבוקר ערך המפקד הדרדש של פיקוד דרום, אלוף אורי שגיא, היכרות עם צמרת הפיקוד. האלוף היוצא, משה בר־כוכבא (בריל), מציג את הטקל הבכיר שאינו חוסך במחמאות. קצין אוד מסמיק. אורי שגיא אינו נסחף לרגשנות, משיים את המפגש במתרות כי סדר־יומו עמוס.

קצין מהימים הטובים בגולני מרשה לעצמו לשאול – „לאן האלוף מטרר". שגיא מסתובב לאחור, מזהה את ושואל האמיץ ומשיב בחיוך: „הזמינו אותי לאיזה טקס". לאחר מכן הוא נכנס בחזרה לפיקוד, הישר לטקס קבלת הפיקוד. הוא סוקר באדישות את משמר הכבוד. ליד מפקד המשמר הנועז בשמאל ימין, נראה אלוף הפיקוד הסרי כמבקש לסיים את ההצגה במהירות. סימנים של הנאה לא היו על פניו של המפקד, שאינו מדגל לעדות הצלמים העסה עליו.

אחרה שעה מתפרסמות ביחיד דות הפיקוד שתי מקודות יום. האלוף היוצא נפרד ברגש מפקודיו, והאלוף הנכנס כותב בקצרה על תקוות להמשך השלום בגבול הדרומי.

חלפות מספר דקות ושני האלופים עם מתיצבים לארוחת צהרים הגיגית עם קציני המטה. הארוחה בעמידה. הנשא עצמית. יעיל ומהיר. שגרון חדש. בריל עומד מול עוגת שוקולד שעליה נכתב בקרם לבן: „צאתך לשלום". שגיא ניצב ליד עוגה זהה שעליה נכתב „בואך לשלום". המתוחה של אנשי המטבח אינה עובדת על שגיא. בריל נשא נאום פרידה נרגש. שגיא מדבר בקצרה ומשבח את האלוף היוצא.

אוכלים בעמידה ורצים לטקס הבא. האלופים לוחצים ידיים. בריל נפרד מהפיקוד. מסדר כבוד וחיילים מריעים לו. פרידה ספונטנית. בריל חודג מכללי הטקס ומברך את החיילים המריעים לו. שגיא מתוקן בצל לסיום החגיגה ולהתחילת העבודה. בריל לוחץ את ידי הקצינים הבכירים. סגן־אלוף מוחה דמעות. חייל אוחז בידי ומבקש: „תכתוב שהאלוף היה אחלה בן־אדם".

שווי הנכסים הצבאיים של ישראל – 47 מיליארד ד'

במחקר במכון סאלק גלקחו בחשבון כל הנשק, התחמושת, הציוד, התשתית וכדומה במיגזר הצבאי ★ הנתון המקביל בסוריה – 30 מיליארד דולר

מאת שרגא מקל

ערך העצמה הצבאית של ישראל – סך־כל הנשק, התחמושת, הציוד, התשתית וכדומה במגזר הצבאי – הגיע יותר מ־47 מיליארד דולר, בחשבון ואם ל־30 מיליארד דולר בסוריה, 6.5 מיליארד בירדן, 26 מיליארד דולר במצרים. כך קובע מחקר חדש שנערך במכון למחקר כלכלי „סאלק".

מהמחקר שערך אריאל הלפרין, מתברר כי ערך העצמה הצבאית (מלאי ההון הצבאי לפי הגדרה ומחקר) של ישראל גדל מאז 1979 בקצב שנתי של 7.1%, ואילו מלאי ההון הצבאי של סוריה גדל מאז בקצב שנתי גבוה בהרבה – 12.3%. יתרון הגדילה את מלאי ההון הצבאי שלה בקצב של 18.9% לשנה. במצרים היה שיעור הגידול השנתי – 5.8%. כתוצאה מהתפתחות זו הצטמצם הפער בין ישראל לבין סוריה וירדן.

ב־1979 עמד מלאי ההון הצבאי של ישראל על 33 מיליארד דולר בהשוואה ל־16.7 מיליארד בסוריה ו־2.8 מיליארד בירדן.

המחקר קובע עוד כי הסיוע הצבאי האמריקאי לישראל מסתכם עד היום ב־40 מיליארד דולר.

שוב „קילקולים" בטלוויזיה

הטכנאים מאיימים להשבית את צוותי הכוננות

לאחר שב„מבט" הסביר את אי צילום פרשת רצח משפחת כהן ב„אי־הבנה עם הטכנאים"

מאת אילנה באום

הטכנאים בטלוויזיה מאיימים, כי לא יוציאו השבוע צוותי כוננות. פירוש הדבר: כל אירוע הדשותי אחרי השעה אחר בע אות־הצהריים לא יסוקר.

העילה לאיום: הודעת שמעון טסלר ב„מבט" אמש, כי בשל אי הבנה עם הטכנאים בטלוויזיה אי־אפשר היה לשדר סרטה מצולמת בפרשת רצח משפחת כהן מעין כרם.

„ההודעה ששודרה היא שקר. בבניין היה צוות בכוננות עד השעה שמונה בבוקר. למה לא השתמשו בצוות הזה? אם מנהל הטלוויזיה לא יתנצל נפסיק להוציא צוותי כוננות", אמר ציון מורדי, חבר ועד הטכנאים.

מנהל הטלוויזיה יאיר אלוני מודה. „אמרתי ליאיר שטרן כי בשבת אין צוותי כוננות. שכחתי כי צוות הכוננות של יום שישי נמצא בבנין עד שבת בשמונה בבוקר".

לאחר זאת הוציא „מבט" הודעה, אודי פורת, הוראה האוסרת על העתונאים והטכנאים לשדר הודעות על סכסוכים ביניהם.

יו"ר הועד המנהל של רשות השידור, מרכה יגון, ביקש לפסול את במאי הטלוויזיה אוריאל אסלר – עורך הירחון מודבו – בעקבות הד"ח האחרון של מבקרת הפנים של הרשות. לפי הד"ח, אסלר „לא שובץ ולא עשה דבר במשך עשרה חודשים (מתוך שנה) ובתקופה זו גם הגיש קילומטראז' משימתי (נוסף לקבוע) במשך תשעה חודשים.

בישיבת הועד המנהל מחר ייערך דיון גם בתקציב רשות השידור, ובפגישתו של יו"ר ועדת הביקורת לסרטים ומחזות למיכה יגון בעקבות שידור צילומי עידרם בטלוויזיה מה מחזה „זו כלכותה" שהצנזורה אסרה.

כן נמסר, כי שר החינוך והתרבות, יצחק נבון, מינה כבר את הצוות שיבצע הצעת חקיקה לסגירת הטלוויזיה.

תעריפי התחבורה הציבורית יועלו ב־25%

החל מ־9 במארס ★ בעד הצביעו 7 שרים ונגד 5

מאת שרגא מקל ודפי מן

תעריפי התחבורה הציבורית, אוטובוסים ומוניות, יועלו ב־9 במארס ב־25%, לאחר שמשרד האוצר קיצץ את הסובסידיה לתחבורה מ־50% ל־25% מן המחיר.

על כך החליטה אתמול הממשלה על־פי הצעת שר האוצר, יצחק מודעי. שר התחבורה, חיים קורפו, והנגיד דהחיד כי החלטה זו תגרום לגידול במספר תאר נות־הדרכים.

בעד החלטת הממשלה הצביעו 7 שרים ונגדה 5. יתר השרים נמנעו או לא השתתפו בהצבעה.

השר קורפו אמר, כי ההחלטה תפגע קשה בתחבורה הציבורית, ונוסעים יעדיפו להשתמש בכלי־רכב פרטיים – כיוון שהדלק הוזל. לדעתו, תהליך זה יגביר את הפקקים בכבישים ויהיה יותר תאונות.

השר בלי תיק יוסף שפירא הביע אמש תמיהה על החלטת הממשלה להטיל את מחירי התחבורה הציבורית ועל תמיכת שרי מפלגת העבודה בצעד זה.

לדבריו, עיקר המשתמשים בתחבורה הציבורית הם בעלי הכנסות נמוכות ובעלי משפחות מרובות ילדים, והעלאת המחירים תפגע בעיקר בהם, ואף בשכירים הנוסעים באוטובוסים לעבודה ובחזרה.

„הרפואה הפילה קורבנות לא פחות ממלחמת יום כיפור"

טוען ד"ר יולי נודלמן עם צאתו לאור של ספרו – „קטל ברפואה – עדות אישית"

מאת ראובן בן־צבי

בתביעה להקים ועדת חקירה בלתי תלויה שתחקור את מחדלי הרפואה והביטוח „שאינם פחותים ממחדלי מלחמת יום־הכיפורים ומספר קרבנותיה אינה קטן מקרבנות המלחמה והם גלבו ויבבו", יצא אתמול ד"ר יולי נודלמן, עם צאתו לאור של ספרו „קטל ברפואה – עדות אישית".

היועץ המשפטי של משרד הבריאות הזהיר את ד"ר יולי נודלמן שלא לפרסם את ספרו בזיהתו עובד ממרינה, ואי־לכך התפטר נודלמן ב־1 לפברואר מעבודתו ברמב"ם. במסיבת עתונאים אמר אתמול ד"ר נודלמן – שהיה כירורג בכיר ברמב"ם, כי מאז 15 בספטמבר אשתקד לא סחר לעבודה. „למרות זאת קיבלתי משכורת סוכה וזו של חודש יוצאר הסתכמה ב־2100 שקלים".

לדבריו אמרו לו ברמב"ם, כי רופא בכיר לא צריך להתאמץ ולעבור יותר מ־2־3 שעות ביום משום שלא מתאמצים במסגרת ממשלתית.

„הגעתי למסקנה", אמר ד"ר נודלמן, „כי מה שמתרחש ברפואה בארץ מסכן את בריאות העם". ד"ר נודלמן סיפר, כי יש מספיק מיטות אישפוז בארץ ואילו עבור כפי שצריך היה מתוחל תור הנרתחים תוך ימים. אבל אחרי אותם בבתרים לא מכניסים חולה לניתוח.

לדבריו הולכת ומתארגנת מעין מאפיה להיסול השכונות ותתיכת פיזה. נודלמן אמר, כי כעת הוא צופה שיפתוח במערכת השמצות כלפיו ויאמרו שהוא אנטי־ישראלי, סובל משגעון רדיפה, ואף יגישו נגדו תביעות על הצאת ריבה.

דובר משרד הבריאות, שמואל אלגרבלי, אמר בתגובה, כי המשרד מעדיף שלא להתייחס בשלב זה להאשמות, משום שהספר לא הגיע עדיין לידי ראשי משרד הבריאות.

המומחים המחפשים את שרידי צ'אלנג'ר – יחפשו גם את הצוללת דקר

מאת רפאל מן
כתב המדיני של „מעריב"

צוות מומחים אמריקניים לחיפושים תת־ימיים, המרכז עתה את חיפוי מלוחיה בחיפוש אחר שרידי מעבורת החלל צ'אלנג'ר, יגיע בעוד כחודשים למצרים כדי לחפש את שרידי הצוללת דקר. כך נמסר מקורות מוסמכים בירושלים.

צוות המומחים יגיע עם ציודו המיוחד למצרים, לאחר שקאהיר נתנה את הסכמתה לכך. האישור הסופי להתחלת החיפושים ניתן לאחרונה, בעת שעורר שר ההגנה האמריקני, ריצארד ארמיטג', ביקר בקאהיר ושוחח עם הנשיא חוסני מובארך.

המצרים הסכימו, כי צוות ישראלי יהיה נוכח כמשקיף על סיפון הספינה האמריקנית שתבצע את החיפושים. בסוף השבוע שעבר הגיע למצרים צוות של הרבנות הצבאית, כדי להתחיל בחיפושים אחר נעדרים ישראלים.

שר החוץ של פינלנד יבוא במארס לישראל

כדי „לתקן חוסר איזון במדיניות ממשלתו" ★ זהו ביקור גומלין לביקור דיין בהלסינקי אשר לא הצליח להפגש עם הנשיא ק'קונן „שיצא לדוג" ועם רה"מ „שהיה עסוק"

מאת רפאל מן
כתב המדיני של „מעריב"

שר החוץ של פינלנד, מאטי ויהרנן, יגיע בחודש הבא לביקור רשמי בישראל. יהיה זה ביקור גומלין לביקור שקיים בפינלנד ב־1978 שר החוץ דאז, משה דיין ז"ל.

בראיון לעיתון בהלסינקי הסביר ויהרנן, כי „הביקור בא לתקן חוסר איזון במדיניות פינלנד במרחב המזרח־תיכון, אשר נגרמה מעט לכן יחסי הערבי". עם זאת ציין שר החוץ הפיני, כי ממשלתו „שומרת לעצמה את הזכות למתוח ביקורת על מדיניות ישראל כאשר הדבר יתבקש מנוחת ראיינגר".

בעת ביקורו של דיין בפינלנד ב־1978 התחמקו ראשי השלטון שם מפגישות עמו. הנשיא ק'קונן יצא מן הכרה לדייג, וראש הממשלה סורסה „היה עסוק".

מוכרחים ואפשר להוריד מיסים!
המרכז הליברלי

מכללה ירושלים לכבנות
מברכת
את ציבור התלמידות הבוגרות
לרגל קבלת התואר ב.אד. (B.Ed.)
הטקס יתקיים
היום יום שני ט"ו אדר א' תשמ"ו
(24.2.86) בשעה שלוש וחצי (15.30) אחה"צ
באודיטוריום ע"ש צימברקנוף קמפוס המכללה
בית וגן ירושלים
התוכנית:
דברי פתיחה:
הרב ד"ר יהודה קופרמן, רקטור
הרצאה תורנית:
הגאון הרב יצחק קוליץ שליט"א
רבה של ירושלים
פרקי נגינה:
תלמידות החוג למוסיקה
חלוקת הוצאות:
הרבנית צפורה קופרמן
הגב' שולמית גור
חלוקת פרסי הצטיינות:
הגב' זיוה דויטש
דברי ברכה בשם הבוגרות:
נועה אייזנברג
הדלתות תינעלנה בשעה 15.30 בדיוק

ארונות בני משפחה אחת, שלמה ואוהבת, נפתחים זה לצד זה

מאת יגאל שנקר

שלושה מסתי אש ירתה אתמול כיתת משמר הכבוד בלוויתם של נסים, לאה, ענת ושירה כהן ז"ל. ארבעת הקברים נחצבו זה ליד זה. „כדי שיהי קברו ביחד, כמו שהיו בחייהם – משפחה אחת של־מה ואוהבת". מאות ליוו אתמול למנוחת עולמים את בני משפחת כהן, אשר מותם הטראגי היה לשי־חת היום בירושלים. שכנים משכונת עין־כרם, חב־רים מעבודתו של האב נסים, פקח בכיר בעיריית ירושלים, חבריה של האם לאה, עובדת מחלקת החשבונות במשרד החינוך, עשרות מתלמידי ומורי בית־הספר „ויר" בו למדה שירה, וחיילות מהבסיס בו סיימה הבת הבכורה עצת את קורס הטירונות.

האב נסים, אשר נרצח בהיותו עדיין בשרות מילו־אים, הבת החיילת ענת, נקברו בסקס צבאי מלא שאורגן על־ידי שלישות פיקוד מרכז.

קרובי משפחה ביקשו שלא להפריד בין סקס הקר־בה הצבאי של האב והבת הבכורה לבין סקס הקבו־רה של האם והבת השנייה, וכך השתלבו שתי הלווי־ות – הצבאית האזרחית – זו בזו, בהר המנוחות.

הכן הצעיר, תלמיד כיתה ט', החשוד ברציחת אביו, אמו ואחותיו, ברוחה אמ'16 של אביו, לא הר־בא אל הלוויה על־ידי המשטרה. כשעה קודם לכן הואיל שפט הנוער את מעצרו. שמו לא הוזכר כלל בטקס הלוויה. רק קרובי משפחה והמלווים הרבים חזרו ושאלה: „למה הוא עשה את זה? איזה שד נכנס בו?"

אחרי ארונות הנער עטופי דגל הלאום ורי שרוזים שהורדו מן הקטאפלקים הבאיים ואחרי האלונקות העטופות בטרין כחול הלכו אמו של האב נסים והר־יה של האם לאה: סבא ושתי סבתות ששיכלו בבוד־ אחת את משפחתם הקרובה ונותרו לספל בבני צעיר, החשוד כרוצח.

„תראה איזה כבוד עשו לך נסים, תראה כמה חב־רים סובים יש לך" – זעקה בשבר גדול אמו של נסים בשעה שהורד עם אשתו ובנותיו אל הקבר. אותיהם הורדו אל הקבר, ארוזים בשקיות פלסטיק גדולות,הבבדים המצעים ספוגי דם של בני המשפ־חה.

„למרות המון הקצר הספקנו להכיר כעבה גבר־ נה, צנועה וחביבה. אין בפינו ניחומים. צר לנו שפרח בה יפה נקטף בשיא ליבלובו" – הספידה את ענת ד"ל, בקול רועד מבכי, קצינה בעידה מבסיס הטירוני־ות בו סיימה ענת את הכשרתה הראשונה בצה"ל.

„היית חבר ורע קפדן וישר־דרך, תמיד עזר, מי־שיש יד רחבה ועם חיוך של רצון טוב. אין הרגש יכול לשאת את הדרך בה צריכים אנו להיפרד ממך. קשה ובלתי ניתן להסבר והבבה הוא המעמד" – אמר המג"ד מיחידת המילואים של נסים. סגן ראש עיריית ירושלים, הביא את תנחומי ראש העיר והנהלת העי־ריה.

זרי פרחים רבים הונחו על הקברים הטריים. עוד ומן רב לאחר שעזב הקהל את חלקת הקברים הטריה, נותרה רכונה על בריכה נערה צעירה מכיתה י"ב. בעוד עיניה דומעות מבכי, ישבה היא וליטפה את השלט הקטן ועליו המלים „שירה כהן ז"ל", כמתאנת לתאמיץ שחברותה הטובה לא תוכל עוד לצחוק ולהשי־ תובב עמה בהפסקות ולאחר הלימודים בבית־הספר.

● בחצר ביה"ס זיו בבית הכרם: חבריו לכיתה של הנער החשוד בהריגת בני משפחתו מעיינים בעתונים המתארים סיפור הטרגדיה (צילום: יוסי זמיר, „סקופ 80")

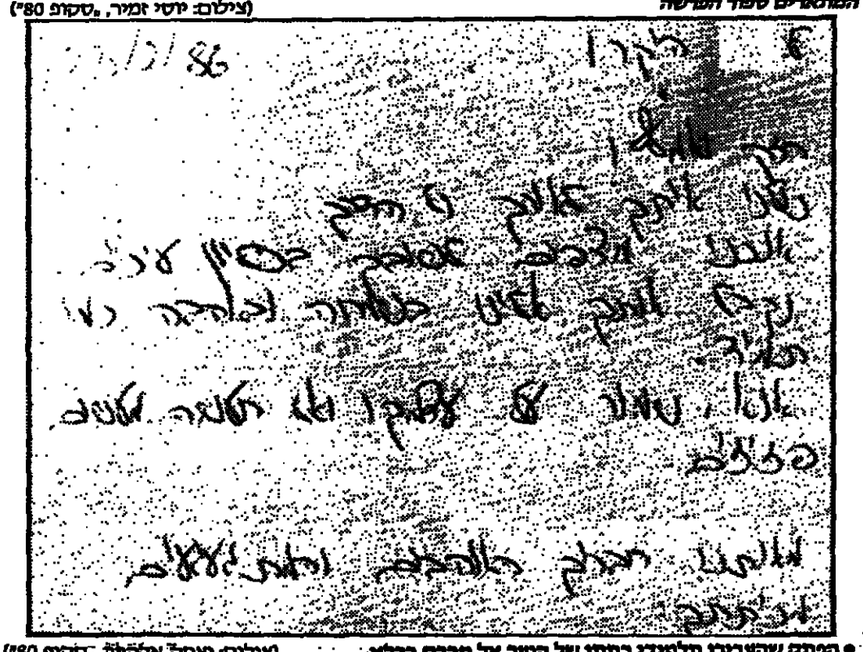

● הפתק שהעבירו תלמידי כיתתו של הנער אל חברים בכלא (צילום: יצחק אלחרר, „סקופ 80")

מעריב

„נער המסוגל למעשה כזה הוא חולה רוח"

מסביר ד"ר ג'הדג' סקלי, יועץ לפסיכיאטריית ילדים במשרד הבריאות, המביר את מניעי החשוד בהריגת הוריו ואחיותיו ■ ד"ר ישראל אורבך מ„בר־אילן": „הנער היה שרוי בדכאון עמוק" ■ פרופ' שלמה שוהם מת"א: „זה קשקוש לומר שלסרטי האלימות בטלוויזיה יש השפעה"

מאת אברהם מלב

פסיכיאטרים, פסיכולוגים וקרימינולו־גים – שהתבקשו על־ידי „מעריב" להציע הם למניעים של הנער החשוד בהריגת הוריו ואחיותיו – עמדו נדהמים, ואמילו נבהלים, לנוכח הטראגדיה המזעזעת. בעלי מקצוע שכבר נתנסו במקרים רבים וקי־שים באופן, חזרו והדגישו כי זהו מקרה קשה וחריג מאוד.

„נער המסוגל למעשה כזה הוא חולה רוח. ייתכן שהמחלה התפרצה פתאומית" – מסביר ד"ר ג'הדג' סקלי, פסיכיאטר מחוז המרכז וה־יועץ הראשי לפסיכיאטריית ילדים ונוער במשרד הבריאות.

הפסיכיאטר סבור כי ניתן להסביר את הרצח המחריד, אלא אם כן החשוד מפגר בצורה קשה או סובל ממחלת־רוח. אחת האפ־שרויות היא סכיזופרניה (פיצול האישיות). המאפיין את המחלה הזו היא ראייה מעוותת של המציאות.

השכנים, המורים והחברים מספרים כי החשוד ברצח היה נער „נחמד ורגיל". ד"ר סקלי מציין שסכיזופרניה עשויה להתפתח תוך כמה ימים ולהתפרץ באורח חריף. אם לוקחים כזה מצרפים עוד גורמים כגון – נסיה חולנית ותרשתית ומצבי לחץ של גיל ההת־בגרות, כי אז ייתכן התפרצות כה רצחנית.

„מעריב" ניווה כי הנער היה חולה שבוע לפני המקרה בשפעת. בתשובה לשאלה אם ייתכן כי המחלה הזו או תרופות שנות שנטל הנער, יכולו לגרום להתפרצות הרצחנית – מציין הפסיכיאטר: שפעת היא מחלה נגיפית, ולא מן הנמנע כי נגיפים תקפו וגרמו דלקת קרום המוח (אנצפליטיס). ייתכן, איפוא, כי דלקת קרום המוח תגרום למצב של עידפול ההכרה. יודע שדלקת קרום המוח גורמת למה שקרוי „רצח אמוק". יש צורך לעיין לנער בדיקות א.מ.ג. (רישום חשמלי של המוח) וחוט השידרה כדי לבדוק חשד של מחלה זו".

ד"ר סקלי מוציא מכלל אפשרות כי תרד־פות למחלת השפעת יכולו לגרום לתופעות כאלה. העובדה כי הנער זוכר את הארועים לפני ואחרי הרצח מעמידים בספק את הא־פשרות כי זהו מקרה של דלקת קרום המוח. כמרכז העובדה כי הנער לא הביע חרטה וצ־ער על מעשהו מצביעה לכוון של סכיזופר־ניה. „במקרים כאלה הזעלה לפעמים שמקב קולות ומקבל פקודות „מלמעלה" – לבצע מעשים שאין הדעת תופשת אז סובלת", – מסביר הפסיכיאטר.

הפסיכולוג, ד"ר ישראל אורבך מאוניברסיטת בר־אילן סבור כי הדחבה שכזו כלפי המשפ־חה – וגרם למותה – יכול היה להיות מכוון 180 מעלות... הייבו כלפי הנער היוזה עצמו. שכן, אין ספק שהנער היה שרוי בדכאון עמוק. „נראה לי – אומר הפסיכולוג שחוקר מקרי דכאון והתאבדות בקרב נוער – שמדר־בר במקרה של חולניות נפשית חמורה. הזו מעשה של ילד בלתי שפוי שפעל תחת מגו־עים של כעס בלתי נשלט. כעס ודכאון כה חריפים יוצרים דינמיקה דרכיותנית – רצח עצמי או רצח של אחרים".

ד"ר אורבך מוסיף כי בגיל ההתבגרות תיתכן פתולוגיה (חולניות) נפשית שאינה נגלית כלפי חוץ, אך פתאום היא מתפרצת. „דוקא בגיל זה עשויים להתרחש תהליכים בלתי שפיים תוך ימים. המדובר בנער מופ־רע מאוד שאיבד את השליטה על עצמו, נת־קף במחשבות רצחניות ופעל תוך רקע רגעי".

למצב לחץ כתוצאה ממתח בסחוני או להשפעת מקרי התאבדות שהיו לאחרונה בארץ – סבור הפסיכולוג – היה משקל שולי בלבד על הנער. אשר לכל־רחיקשות הא בל־תי ברורה, לדעתו.

ד"ר אורבך סבור כי בעקבות המקרה עש־ויים תלמידים לתופש למצבים של פחד וע־צבות. שכן התלמידים רואים בחשוד בדבר „אחד משלנו" הם עשויים לשאול את עצמם: „האם זה יכול לקרות גם ליד? אי לכך יש להשקיע מאמץ חינוכי ופסיכולוגי גדול בשיחות ופגישות עם התלמידים כדי להסביר להם את המקרה.

ראש החוג לקרימינולוגיה באוניברסיטת תל־אביב, פרופ' שלמה שוהם, אינו חכר מק־רה רצח כה אכזרי ומחריד – ביחוד שבוצע על־ידי נער – בישראל. הוי מקרים כאלה בארצות־הברית ואולי גם באירופה, אך בי־שראל זו תופעה ראשונה מסוגה.

בתשובה לשאלה אם ייתכן כי ריחוקים בתקשורת וביחוד סרטי אלימות בטלוויזיה, ישפיעו כך על נער – משיב פרופ' שוהם: „קישקוש קיימות שתי גישות לסרטי אלי־מות. האחת גורסת כי הצפיה בפשע ואלימות מחכמת את הצופה. שכן בסרטים אלה הצדק תמיד ידו על העליונה. הגישה השניה גורסת כי אומנם ייתכן חיקוי לאלימות הנצפית בס־לוויזיה, ואולם העניין הזה אינו זר וחלק".

במכתב ששלחו לנער החשוד ברצח כותבים חבריו מבית־ספרו:

„חזק ואמץ, כולנו מתגעגעים אליך ומצפים לך בכליון עיניים"

הנער מוגדר ע"י חבריו ושכניו „כנער נורמלי שאהב את משפחתו" ★ כמה מקרוביו מסרבים לראותו ואורים ששוחחו איתו סיפרו: הדבר הראשון שביקש היה שהמשפחה לא תדע על מעשהו

מאת יגאל שנקר

„ל... חיקר: חזק ואמץ: כולנו אתך לאורך כל הדרך. אנחנו מצ־פים לשובך בכליון עיניים. נקבל אותך אלינו בשמחה ובאהבה כמו תמיד. אנא, שמור על עצמך! ואל תעשה מעשים פזיזים. מאיתנו חבריך האוהבים והמתגעגעים מביתתך".

זה נוסח המכתב שמסר אמש סר־ פר „מעריב" לידי קצין בכיר במשטר־ רת ירושלים, כדי שיעבירו אל הנער בן הארבע עשרה וחצי, החשוד ברצח אביו, אמו ושתי אחיותיו.

„רצינו לבקר את החבר שלנו בבית המעצר אבל אמרו לנו שאי אפשר. אנחנו רוצים מאוד שיחזור. בלי תמיכה אנחנו חוששים שישבר ואולי יתאבד", הסבירו אתמול ששה מחבריו של הנער.

הששה הרגישו תחושה מסויימת של אשמה כאשר סיפרו על חברם. „הוא היה חולה מאז יום שלישי ולא בא לבית־הספר. חשבנו שזו שפעת רגילה ולכן לא באנו לבקר אותו. אבל אם היינו באים, אולי זה דוחקא היה עוזר למנוע את מה שקרה. אולי אז הוא לא היה מרגיש בודד, היינו עוזרים לו".

בבית הספר „זיו" בשכונת בית הכרם בירושלים,התלבו תלמידים, מורים וחברי הנהלה המומים. חלקם הוציאו בידיהם את עתוני הבוקר־ים וקראו שוב ושוב את סיפור הרצח המזעזע. חבריה וחברותיה של שירה ז"ל, תלמידת בית י"ב בבית־הספר, אשר תמונתה ביבשה אליהם ממסגרת שחורה – לא חדלו מלבכות. כמה תלמידים הוליכו לארגן זר פרחים, שאותו הניחו אחר כך על קברה הטר־י. אחרים ביקשו להתבודד ולחשוב.

בחצר בית־הספר התרכזו, קבר־ צות־קבוצות, חבריו של הנער החשוד ברצח, הלומי בהלה ס'. צוות המחנ־כים של בית־הספר נרדש לטפל בתלמידי ס' ו"ב בנפרד.

צוותי פסיכולוגים באו ונתחבו יחד עם המנהלת, חברי הנהלה, המ־ ענכות ויועצת בית־הספר בנסיון לדובב את התלמידים כדי שיוכלו לפרוק מליבם את השאלות והפחדים שהתעוררו אצלם בעקבות הרצח.

● שירה כהן ז"ל ● ענת כהן ז"ל

בשעת ערב מאוחרת כונסו כל חברי התלמידים לשיחה מיוחדת עם המנהלת והיועצת כדי לקבל הדרכה כיצד לנהוג בילדיהם. „מקרה נורא כזה קורה אחד למיליון", הסבירו המורים לתלמידים.

„החשוד הוא ילד נורמלי לחלו־ טין: מגיע ילד רגיל. הוא טוב בלימו־ דים, לא מחזיק אכל עם זכרון מצוין. יש לו חוש הומור והוא חברותי מאוד". כך תארו אתמול חברים קרו־ בים את הנער החשוד ברצח.

„הוא אהב להשתולל כמו כולם, היה בקשרים טובים עם בני המשפחה ואהב בעיקר את שירה. לקראת יום הולדתה הוא היה מתרגש איזו מתנה לקנות לה, רצה לקנות לה את המת־ נה הטובה ביותר שהיתה בהישג ידו", סיפר אחד החברים. אחר הוסיף: „הוא היה בנרג"ראויר. למרות שלא כל־כך אהב את הפעילות שם, עסק באמרגנה בבנית מיסן. כחלק מפעי־ לות ההתגרות שאנחנו חייבים בהם בחיבון הוא הלך בכל יום שישי לגן ויצ"ן הסמוך ועזר שם למטפלת ול־ בנות בשמירה וסיעול בילדים".

החברים אינם יודעים להסביר את התנהגותו של חברם, המאושפז כעת בבית־החולים „טלביה": „היה לו רגע של אי שפיות. הוא לא ידע מה הוא עושה. לא יתכן שרצה את המשפחה שלו, אותה אהב, בצורה כזו".

„אולי הוא קם באמצע הלילה וע־ שה את מה שעשה מתוך חלום", אמר שני ושלישי מוסיף: „הוא היה חולה. יצאנו ביום חמישי ליום שדה והוא רצה לבוא אך לא בא. אולי בשל המחלה היה לו חום גבוה, שהשפיע על מעשיו".

רק החברים הקרובים באמת הודו, כי אהב מאוד לצפות בשעות מאוחר־ רות של הלילה בסרטי וידאו הצבי־ עו על חיבתו זו כסיבה אפשרית להבנת המעשה האיום.

גם בבית הספר היסודי „ארגנטי־ נה" בקריון־יובל, בו למד בעבר הר־ שוד ואחיותיו, היו אתמול המורים והתלמידים מודעים והמומים מן המקרה. גם לשם נשלחו צוותי פסי־ כולוגים כדי להרגיע את הרוחות. מחה שוחלה להקריא כתבה על הר־ צח לא יכלה להמשיך ופרצה בבכי. התלמידים בבית־הספר הזה הושיטו דוחקא את האב, נסים ז"ל: „למה לא שמר את הנשק הרחוק מבנו, למה בכ־ לל לימד אותו לירות?"

לא רק לתלמידים, גם לשכנים ולמכרים אין שמץ של מושג לסיבת המעשה. „עוד לא ראיתי משפחה טר־ בה כזו. וחינכו את ילדיהם היטב, בנו במו ידיהם את ביתם ועזרו לכל אחד. בשמות טובות כולם". כך תיארו את בני משפחת כהן.

האב נסים, בן 44, עבר בפקח בכיר בנפת מזרח של עיריית ירוש־ לים. „הוא היה שכן טוב מזה. היה גבאי אצלנו בבית־הכנסת ובחגים היה חזן. הוא שיפץ את בית־הכנסת וסייד אותו בחגים ומאוד דאג למשר־ פחתו", סיפרה מרים לוי, אחת השכ־ נות.

האם לאה, בת 39, עבדה במחל־ קת החשבונות במשרד החינוך והתר־ בות. „אשה למופת", העידו עליה שכניה. ביום שישי האחרון, שעות מעטות לפני שנרצחה בשנתה, כ"ש־ לה לאה את ארוחת ליל שבת במטבח החדש שהתקין בביתו.

„גם הבנות היו כל־כך טובות וב־ נומטות. כל זקנה שירדה מן האוטו־ בוס עם סלים מן השוק, היו מיד מס־ ייעות לה והחלכות איזה עד ביתה", סיפרה שכנה. „הבת הבכורה, ענת, באה הביתה ביום שישי מהצבא ומיד כיבסה את המורים שלה כדי שלא להעמיס מלאכה על אמה".

ענת, אשר סיימה את לימודיה באקדמיה לטוטיקה, ניגנה על קלר־ נט וכינתה והיתה תלמידה מצטינת. „את שירה, הבת השנייה, אהבו כולם. היא היתה חברמנית מאוד", סיפר אחד הרחוים.

שירה למדה בכיתה י"ב בבית־ הספר „זיו" בו לומד אחיה. הקשר בי־ נה לבין האח היה הדוק במיוחד. „הוא תמיד שמע בקולה. הם היו חב־ רים טובים ותמיד עזרו זה לזה", סיפרו חבריהם.

עצה נתנו האם, המנהלת באישפו־ סיכיאטר, למישלם של קרובי מש־ פחתו אשר חלקם מסרבים בתוקף לראות אותו. קרובים אחרים סיפרו: „אנחנו מנסים לעזור לו. היו בני משפחה שראו אותו כמעצר ושוחחו איתו. הדבר הראשון שביקש היה, שהמשפחה לא תדע על מה שעשה. הוא פשוט פחד".

היום יותר מתמיד

ביטוח עונים ברסנה.

חשוב לעשות ביטוח בחברה גדולה, בטוחה ואמינה- קבוצת הסנה

כי מה שבטוח – ביטוח ומה שביטוח – הסנה.

הסנה — חברה ישראלית לביטוח בע"מ
צור — חברה לביטוח בע"מ
המגדל הישראלית לביטוח ושמירה בע"מ
רמון — חברה לביטוח בע"מ
שדיר — חברה לביטוח בע"מ
ביתחון — חברה לביטוח בע"מ
שמשון — חברה לביטוח בע"מ
דקלה — חברה לביטוח בע"מ
חברת שמשון
המגדל הישראלית לביטוח אשראי בע"מ

הסנה

גורבאצ'וב ינאם 4 שעות ויתקוף את משטר ברז'נייב

מחר, בפתיחת הקונגרס של המפלגה הקומוניסטית הסובייטית ★ רבים מוותיקי המפלגה יוחלפו ★ נשות פעילי עליה הורחקו ממוסקווה

מאת מתבי מוכנריות הידיעות במוסקווה, יגן שנקר וישעיהו אביעם

במוסקווה יפתח מחר קונגרס המפלגה הקומוניסטית הסובייטית אשר יתווה תכנית ל־15 השנים הבאות, ויעצב את פני המשטר תחת שלטונו של מיכאיל גורבאצ'וב.

יותר מ־5,000 משתתפים, חברי צמרת המפלגה הקומוניסטית סין, ישתתפו בקונגרס שנחשב לחשוב ביותר מאז 1961, ואשר נערך 30 שנה בדיוק אחרי הקונגרס הראשון תחת שלטונו של חרושצ'וב, אשר דיווח בומבר את האומה הסובייטית ואת חברי המפלגות הקומוניסטיות בעולם כולו כהוקיעו את משטרו של סטאלין. מאז סר גם חין של חרושצ'וב וכיום אין מזכירים עוד את שמו זה.

משטרו של גורבאצ'וב מתאפיין ב„ריענון השורות" ודבים מוותיקי המפלגה עשויים לאבד את משרותיהם בתום הקונגרס לאחר שיערכו בחירות חדשות. עם זאת אין צופים שינויים משמעותיים ב־11 חברי הפוליטביורו, אשר רחבם החלפו זה מכבר במקורבי גורבאצ'וב.

הקונגרס ייפתח בנאום של גורבאצ'וב, והוא יימשך כשבעה כארבע שעות, ובו הוא יסקור את מצב האומה ויתווה את מדיניות המדינה והפנים שלו. רמז לביקורת שיפתח גורבאצ'וב על משטר קודמו ניתן לעיתונות בראיון מקדים עמו בו תיאר גורבאצ'וב את משפטו של ברז'נייב ככישל חסר אחריות.

בתל־אביב נערך אמש כנס הזדהות למען יהודי ברית המועצות מטעם ראשי המשפחות הצעירות של המפלגות הבינ־יות. הם קראו למנהיג ברית המועצות לשחרר לאלתר את כל אסירי ציון. לאלתר, אשר פעשם היחידי הוא בכך שהם רוצים לעלות לישראל ולהפיץ את התרבות היהודית בברית המועצות.

שלטונות בריה"מ הזדו בימים האחרונים למספר נשים של פעילי עליה, אשר נשפטו או נעצרו באחרונה, להתרחק ממוסקווה במשך כל ימי כינוס ועידת המפלגה הקומוניסטית. מדר־בר בין הייתר היתר בסיאנה חנצשיין, מינה הלבוכסקי ואר־ניה ליפשיץ.

חתובה הישראלית להדרמה המסוגפת להסתדרות הישראלית הרפואית, קיבלה השבוע הודעה על צירופו לשורותיה את אסיר־ציון, ד"ר ולדימיר ברזדסקי ממוסקווה, אשר נשפט לפני כחצי שנה לשלוש שנות מאסר במחנה כפיה בעוון „חר־ליגניות". ד"ר ברזדסקי, בן 42, נשוי ואב לילדה בת שנה, ומסורב עליה מאז 1977.

בקיץ אשתקד נשפט לשלוש שנות מאסר על חליגניות. תוך כדי מאסרו פתח בשביתת רעב שנמשכה 35 יום אולם היא נסתיימה כאשר הדון בכתב.

העתון „ניוזדיי": תיכתח חקירה מחודשת בחשד שרב ישיבה הלבין כספי המאפיה

מאת רן דנתי, כתב „מעריב" בניו־יורק

„הפרשה הזו אינה מוסיפה כבוד גדול לעם היהודי, אך מי שמנסה להכביש אותה ולטרסם אותה ברבים תומא חטא גדולה, אמר אתמול ל„מעריב" רב אורתודוכסי מניו־יורק, מראשי הזרם האורתודוכסי, בתגובה על גילוי של העי־תון „ניוזדיי", שהרב ישראל איידלמן, ראש ישי־בת „תפארת ירושלים", הלבין כספי מאפיה כדי להציל את הישיבה מסגירת רגל.

הרב איידלמן, יחד עם ראה"הישבון של הישיבה, מנרד ברוכין, הודו בספטמבר אשתקד, בשישה סעי־פי אישום, בעלי אופי מסחרי, ויצאו בעונש סמלי: 50 דולר קנס על „בזיון בית־הדין".

לדברי „ניוזדיי", עשו השניים עיסקה עם התובע של העיר ניו־יורק, ה. מורגנטאו, שלפיה יספקו לת־ביעה מידע על אנשי המאפיה וסוחרים שהשתמשו בשירותי הישיבה הלבנונת בכספים. בעקבות חשיפת הפרשה, והפסדו הרב ודאה"הישבון מתפקידם.

עתה מתברר, כי קולת העונש הוצאה לתשומת ליבו של התובע הפדראלי של דרום מדינת ניו־יורק רוה החליט לבחון את הפרשה מחדש. לדברי „ניוזד־יי", העיסקה של השניים עם התובע של העיר ניו־יורק לא כללה חסינות מפני תביעה פדראלית.

ישיבת „תפארת ירושלים", שהיא הישיבה הוחדי־קה ביותר בניו־יורק, נקלעה לקשיים כספיים ב־1981. הרב איידלמן, בסיוע ראה"הישבון של שהר־שיבה, פתחו איפוא, „מכבסה" להלבנת כספים של סוחרים, שרצו לחמוק ממס־הכנסה. בתרומה הצטרפו למקבלי השירות אנשי מאפיה ואנשי פשע מאורגן אחרים.

טיול על הים תושבי ליבק, עירו של הסופר תומאס מאן, נהנו אתמול מטיול על מימיו הקפואים של הים הבאל־טי. ברקע, ספינת־גרר מובילה אניית־משא בנתיב־המים הצר שנותר פתוח לספנות. (תצלום א.פ.)

בית־כנסת בקובה מפעיל באר למימון פעילותו

ב„עדת ישראל" רק 8 מתפללים „ואלוהים הוא עשירי למניין" ★ אין אנטישמיות בולטת במשטר קסטרו

מאת רן דנתי, כתב „מעריב" בניו־יורק

מניין בן שמונה מתפללים; ביתי־בנסת משמיל באר כדי למלא את קומ־תו. אלה מקצת האמצעים שפיתחה הקהילה היהודית הקטנה בקובה כדי להתקיים במדינה אתאיסטית, שאינה מידידותיה המובהקות של ישראל.

סופר העתון „הל סטריט ג'רנל" שבי־קר בהאוואנה, מרחוק, כי יהדות נוסח קר־בה היא מדינה מדוה של אילתורים. הפ־ניין היחידי בקובה מתכנס מדי בוקר בבית־הכנסת עדת ישראל בהאוואנה, אך הוא מונה, כאמור, שמונה מתפללים בלי־בד.

מוריץ ליסוביץ, ראש עדת קהילת עדת ישראל, בן 85, מסביר כי הקהילה החליטה „להגמיש" מעט את חוקי הדת לאחר התייעצות עם „חכמי הקהילה" ועם רב מפאמי בפלורידה הסמוכה. „כולנו הסכמנו, אלוהים נמצא לצידנו, והנה לפניך עשירי למניין", אומר ליסו־ביץ, בקריצת עין.

הבאר בחזית בית־הכנסת הוא כנראה המוסד היחידי בסוגו בקובה הנמצא בבע־לות פרטית. ראש בית־הכנסת, האקובו פרס, אף נוהג לחזות כסף מידידים כדי לגשור על פער בין הוצאות בית הכנסת לבין ההכנסות ממכירת בירה, שהשנה גרשמה בהן ירידה. מכל מקום, בגלל יר־דת ההכנסות מבירה לא יוכל, כנראה, בית הכנסת להרשות לעצמו בבית סוכה בחג סוכות הבא.

אך האלתורים אינם יכולים להסתיר את רעיכת הקהילה היהודית בקובה. ב־1959, בעלות קאסטרו לשלטון, חיו בקר־בה 15 אלף יהודים. בתוך זמן קצר היגרו רובם לארה"ב, לאחר הפשטת הון־ם את עסקיהם. עתה נותרו בקובה כ־1200 יהודים. רב לא כיהן בה 20 שנה. המסורות הכשרות ויצותנות הארידש, שפעם פרחו בקובה, גוועו מזמן. בית הכנסת היחיד מחוץ להאוואנה נעל את שעריו לפני ארבע שנים מפני שלא נמצ־או די מתפללים לבוא בשעריו.

רוב היהודים הצעירים בקובה האת־איסטית מעדיפים להימנע מלבקר בבתי־כנסת כדי לא לפגוע בסיכויי לידומם. הם מבינים, שסיכויי ילדיהם להתקדם בחברה הקובנית אינם עולים בקנה אחד עם חיזוק יהודי.

בניגוד למדינות רבות באמריקה הלו־טינית, לא התפתחה בקובה מגמה אנ־טישמית חזקה. בעיתון היהודים באי נוב־עות מהעובדה שמשטר קאסטרו, ככל משטר קומוניסטי, פוסל כל דת. אך אפ־שר למצוא יהודים במשטר קאסטרו. פאר־ביז גורבארב, יהודי שהתרחק מהיהדות, היה אחד ממייסדי המפלגה הקומוניסטית בקובה. עד היום הוא אחד מחברי הועד המרכזי של המפלגה. ריקארדו טוראנה לובו (זולץ), אף הוא יהודי, היה אחד משר־ני האנשים שמימנו את רכישת „גראנ־מה", ספינה שהשיטה את קאסטרו ותומ־כיו ממקסיקו לקובה. זה היה השלב הרא־שון במהפכה שהעלתה את קאסטרו לשלטון. כנגזל על שירותיו, מינה קאס־טרו את לובו לשגריר קובה בישראל עד ניתוק היחסים עם ישראל ב־1973.

2 יהודים מסוריה ולבנון העידו בבארים בבנים מכוסות ברעלה

מאת תמר גולן

שתי עדויות מרגשות על מצבם הקשה של היהודים בסוריה ובלבנון וקריאה ליהודי תוניסיה לצאת מן המדי־נה לפני שיהיה מאוחר מדי – עמדו אתמול במרכז הבנם של „הוועד הבינלאומי למען שחרור יהודי סוריה" שנע־רך במארים.

העדים – צעירה מסוריה וגבר, שהוא אחיו של שאחד מבני העדובה שהוצאו להורג בבירות – הופיעו כשגבם מופנה אל הקהל ופניהם מכוסים ברעלה, כדי למנוע את זיהוים.

הצעירה היהודיה, סיפרה על מוכני שורות הבסתון הסודי, העוקבים בקביעות אחר אנשי הקהילה ועל הקשיים בחיי הי־ום־יום שלהם ב„גיטו" של דמשק. הצעיר אמר: „בשעתו לא רציתי לעלות לישראל כי חששתי ממצב בו אשרת בצבא ואמצא במצב בו אצטרך להרוג את אחד מידידי הלבנונים.

החליין המצרי לא שוכח את המרגלת הישראלית

מאת שמי גבאי

התליין הראשי של מצרים המכונה „עשמאוי", אומר כי עשרות רבות של אנ־שים הוצאו להורג בתלייה בזכות שתי ידיו השריריות. לדבריו, הוא מהדק את חבל החנק כל־כך טוב סביב צווארם של המפש־עים עד ששום אחד מהם לא יוצא מתנו־דוס עם נשמה באפו.

בראיון לשבועון הבירותי „אל־יום אל־ערבי" מספר „עשמאוי" כי היה לו הכבוד להדק את החבל אפילו סביב צוארם של אישים ידועים במצרים. „לא חסהה לי עבו־דה, כל עוד יש גזרי דין מוות רבים נגד פושעים למיניהם", סיפר.

ההוצאה להורג שהוא איננו מסוגל לשכוח היתה של אשה, חווה סאלים, שריגלה לטו־בת ישראל. היא היתה מאורסת לקצין ששירת בצבא מצרים וממנו השיגה מידע שהועבר למודיעין הישראלי. „היא הזהה כל־כך בסוחה שלא יאונה לה כל רע, שהר־פתעה כאשר הכנסתי אותה לחדר הגרדום. בעת שקשרתי את החבל סביב צוארה היא שאלה אותי: האם באמת אתה מתכוון לה־נוק אותי?

הוותיקן פירסם מדריך לגירוש שדים

הוותיקן פירסם שלשום איגרת אל הבישופים של הכנסיה הקתולית בכל רחבי העולם, ובו פירוט הכללים הנוגעים לגירוש שדים.

זהו נושא פופולארי באיטליה אחרי שהבישוף של טורינו מינה באחרונה שישה „מגרשי שדים" רשמיים בתחום שיפוטו.

האיגרת נכתבה על ידי הקרדינל יוזף רטצינגר, ראש „המועצה לדוקטרינה של האמונה", שהכהיר בין השאר: „אסור לאיש לגרש שדים מאנשים שאחזם הדיבוק, אם לא קיבל רשיון לכך מן השלטונות באזור איזור, רשיון שיינתן רק לכמרים ארוקים באמונתם, העוסקים במקצע, צנועים ורש־רים".

מכרזים

האוצר / המדפיס הממשלתי
מכרז למכירת ציוד בלאי
306/85

המדפיס הממשלתי מבקש באות הצעות מחיר למכרז הבל, למכירת ציוד בלאי.
מפה המכרז ברשימות פירוט המיוד המצוא למכירה ניתן לקבל עפ"י הרשמה במחלקת שיווק אספקה ומשק, המדפיס הממשלתי רח' מרס הוחמנוביץ 8 ירושלים, ומרי מס' 28, טל. 02-775215'8, בשעות העבודה.
את הציוד ניתן לראות לפי תיאום מראש עם מנהל המשק המפעלים, מר ע. שמאלי, טל. 775207.
המציע המצליח להצעת ההצעה מקבל לחתום ב"ח במדר' המשפטי ה' 9.3.86.
את ההצעות בחתום לחתאי המכרז יש להגיש במעטפה סגורה עליה ירשום מספר המכרז. המעטפה תושם בתיבת המכרזים בארכיב במשרדנו, לפי הכתובת הנ"ל.
אין המדפיס הממשלתי מתחייב לקבל את ההצעה הגבוהה ביותר, ולא מסמה או כל הצעה שהיא.

מכירת חוזר מעודר בתל־מונד
מכרז מס' 01/02/86

מוצע למכירה חוזר מעודר ברחוב הקיל 54 (בכר קרן היסוד) בתל־מונד, גוש 7788 חלקה 59/11.
המבנה הוקם על אדמה פרטית, שטח ריצפתו כ־13 מ"ר והחזקו ב־ס"ק סלפון.
מיקום לגבי המקום ולשם קבלת פרטים נוספים יש לפנות לגבי יהודה כהן במשרדנו בפתח־תקוה, ברחוב ב־מכבא 40, טל' 03-9135581.
הזוכה יש להגיש במעטפה סגורה, לרשום עליה את מס' המכרז המצוין „מכרז למכירת מעודר בתל־מונד" ולשים בתיבת המכרזים במשרדנו הראשי בתל־אביב, ברחוב שדרות שאול המלך 39, חדר 611, או לשלוחה בחיפה.
בהצעה יש לפרט המחיר המוצע ולצרף שיק בנקאי בסכום שיהווה 5% מהמחיר.
שיק לטפון יוגבר על שם הקונה בהתאם לתחילי תכרזו בנק.
המציע המצליח להצעת ההצעה – 14.3.86.
אין אנו מתחייבים לקבל ההצעה הגבוהה ביותר או הצעה כלשהי.

מכרז מס' 2/85 (מכירה)
רשות השידור
מציעה למכירה המכוניות

1. **מכונית** מס. רישוי 18-801'71 תוצרת **G.M.C. משחרי** שנת ייצור 1981.
2. **מכונית** מס. רישוי 18-799'71 תוצרת **G.M.C. משחרי** שנת ייצור 1981.

את הרכב ניתן לראות בחצרן הרכב של רשת השידור (בין חמי ים לשעבר רח' הדרה מנחם רחמנה ירושלים).
ההצעות בצרוף ערבות בנקאית בשיעור 10% מגובה ההצעה ולתקופה של חודשים מהמציע האחרון להגשת ההצעה יש להגיש לפקודת רשת השידור במעטפה סגורה, ולציין על גבי המעטפה מכרז מס. 2/85.
המציע האחרון להגשת הצעות 12/3/86 שעה 10.30 בבוקר.
מעטפה שלא תימצא בתיבת המכרזים במועד הנקוב לא תילקח בחשבון, גם אם נשלחה בדואר רשום, או בכל דרך אחרת לפני תום מועד המכרז.
אין רשת השידור מתחייבת לקבל את ההצעה הגבוהה ביותר, או כל הצעה שהיא. את ההצעות יש לשלוח לחשב רשת השידור לפי הכתובת, רשות השידור בין כלל רח' יפו 97 ירושלים (קומה 1 חדר מס. 31).

מציעה למכירה מנרעם באשקלון
מגש 1937 חלקה 136.
את המחיר למכרז אפשר לקבל ממזר קבוצים גבעת־רם ירושלים, בין המיתלה, קומה ב', חדר 201, 205, טל 02-584773, 02-584812.
מועד אחרון להגשת הצעות 28.3.86, שעה 12.00.

למה אתה מחכה?!

ניסים קורים באבדות לילדים. לעומת זאת, אינפלציה, פיחותים, תחבולות כלכליות להבראת המשק' קורים כתוצאה מפעולות של פוליטיקאים. לעומתם, לתקופה קצרה, יכולים פוליטיקאים ליצור „נס כלכלי". פעם זה היה נס של גיאות כלכלית שאופיינה במחירי מניות בקנים „שתמיד רק עלה". כעת הם מתוארים ב„נס" של הפסקת האינפלציה וחידוש „הצמיחה". זאת כאשר ברור שפעולותיהם יגרמו בעוד חודשים ספורים בלבד ל„התפוצצות" של אינפלציה ופיחותים אבל, כאמור, לתקופת קצרות, יש בכוחם ליצור „ניסים". מי שמבין זאת, לומד לנצל לטובתו את מעשיהם.

בהתאם לכך, כאשר רוב הציבור חשש מפיחותים ומאינפלציה נאמר במיבוק שנשלח למנויי „למשקיע" ביום 21.6.85, שכותרתו היתה „אזעקה – פיחות חד פעמי": „...בהיקה ומתמשש פיחות חד־פעמי ואתריו 'הקפאה כללית', סביר יהיה אז לעבור להשקעות שקליות בריבית". מדוע? כיוון שזה שיקף את יכולת הפוליטיאים ליצור „ניסים" לתקופה קצרה. כיום, כאשר רוב הציבור אינו חושש מפיחותים ואינפלציה, מסביר „למשקיע" מדוע הסוציימה תקופת „הנס של הפסקת האינפלציה". רוב הציבור יזכה כרגיל עד „הסוף המר" כדי להיווכח בכך. אבל אלו שמבינים את התהליך הכלכלי ואת מה שבאמת עושים הפוליטיקאים, לא יזכו עד שזה יתברר לרוב הציבור. הם ינצלו לטובתם את מעשי הפוליטיקאים לחידוש „הצמיחה", לפני ששוב יתנפץ „הנס הזוך" שלהם.

בחוברת פברואר 86 מסביר „למשקיע":

1. מדוע הגיעה העת לנטישה אגרסיבית של פקדונות בשקלים?
2. מתי יהיה כדאי לקחת אשראים בשקלים כדי לקנות מוצרים ושירותים מיבוא ומטבע זר?
3. מתי יהיה כדאי להקדים קניות והוצאות המתוכננות ל־1986 ע"י הקטנת חסכון וגם ע"י לקיחת אשראי בשקלים?
4. מתי דווקא אחרי תקופה קצרה של הרגששות כלכלית, „נס", מתחדש בבת אחת הירידה בפעילות הכלכלית וברמת החיים של רוב הציבור?
5. באיזו „שיטה" עלולים להיפגע או הוסכמות של רוב הציבור ולמי במיוחד יהיה כדאי להקדים „גזירות" אלו ע"י „ביזחה" משקלים ושאר צורות חיסכון „סולידיות"?
6. מתי תגיע הפרסיה במחיר מט"ח חופשי ל־30%, דווקא כאשר רוב הציבור לא יקנה מטבע זר?
7. מה יקרה בשוק המניות בחודשים הבאים ואילו איתותים הוא יתן על הצפוי במשק? כמו כן, בחוברת פברואר 86 סקירה על הירידות הצפויות בבחירי אגרות חוב צמודות למדד, דווקא עם התגברות האינפלציה, האם יחודש הפיחות הזוחל או יהיה פיחות גדול, פקדונות פת"מ, השקעות במטבע זר ובמחסות יקרות.

לכבוד
סימפלקס שירותים והשקעות בע"מ
„למשקיע" – ד"ר ש. מלמן
ת.ד. 31195 תל־אביב 61311

נא לרשום אותי כמנוי לחוברות „למשקיע" לתקופה של שנה אחת, תמורת 70 ש"ח (חוברות נשלחות פעם אחת בחודש לפחות 10 פעמים בשנה. מיבוקים נשלחים ע"פי הזלטת „למשקיע". אין תחזר דמי מנוי).

שם_____
כתובת_____
מצורפת המחאה על סך_____ ש"ח

מפעלי ניר אמריקאיים ישראליים בע"מ

מספר הטלפון במשרדנו בתל־אביב יוחלף ב־7 במרץ 1986

מספרנו החדש 03-651666

מכרז למכירת ציוד
מוצעים בזה למכירה משאבות שונות, סנדרים מיכליים, כלי עבודה, משאיות, גרוטאות, מנועים וציוד שונה.
ברור פרטים להתקשר לטלפון 04-670686.
מועד אחרון להצעות 28.2.86.
אין החברה מתחייבת לקבל את ההצעה היקרה ביותר או כל הצעה שהיא.

מועדון מטיילי מעריב
משרד החינוך והתרבות (המחלקה לחינוך מבוגרים) „שרשים"

סמינר סופשבוע קצר (ששי־שבת)
בנושא:
פולמוס הדמב"ם
מרצים ומשתתפים: ד"ר נחום אריאלי, פרופ' אברהם גרוסמן, פרופ' יוסף דן, פרופ' ישעיהו לייבוביץ, פרופ' שלום רוזנברג, מר אלחנן ריינר.
הסמינר יתקיים בימים ששי־שבת (1.3-28.2), כולל לינה במלון בירושלים ★ המחיר: 90 ש"ח, כולל כלכלה מלאה והסעה הלוך ושוב מת"א.
פרטים והרשמה: „מועדון מטיילי מעריב", מערכת „מעריב", קליבך 2, ת"א (טל. 03-439207).

בנק צפון אמריקה

הודעה ללקוחותינו
הננו להודיעכם כי החל מיום חמישי, 20.2.86, ירד שיעור אחוז הריבית שאנו נגבים מלקוחותינו בחו"ד ב־0.5% לחודש.
כמרכן ירד שיעור הריבית החריגה ב־0.25% לחודש.
הודעה זו מתפרסמת במקום משלוח הודעות ללקוחות.

מרחב תכנון מקומי תל־אביב–יפו
הודעה בדבר הפקדת שינוי תכנית מפורטת
ניתנת בזה הודעה, בהתאם לסעיף 89 לחוק התכנון והבניה, התשכ"ה–1965, כי במשרדי הוועדה המחוזית להתכנון ולבניה, מחוז תל־אביב, המשרדי הנ"ל, רח' המקבילות להתכנון ולבניה תל־אביב–יפו, והוועדה בחוד עם המתנדס ומפקח אליה הבניה בעפרות מס' 1700 א'/ג, שימי בכ' 1 לאבמ' 1984 של תכנית מפורטת, מס' 1750 ב' (חלק א') – ושימי בכ' 1 לאבמ' 1984 של תכנית מפורטת מס' 1170.
המסמכים הכלולים בשינוי התכנית הנ"ל מקבל:
מס. 6620
חלק בחלקות 8 ו־11.
רחוב: מס' 2,219, בין רח' הרמה ומסוק אבן־יבוחל.
עיקרי מטרת התכנית:
לתכנן שלב ב' של אזור המגורים שבתכנית מפורטת מס' 1170, בהתאם לפי בקשת ההנהגה, ולקבע בהתאם לכך, אזור מגורים מיוחד, אזור מגורים מיוחד פרטי פרטה (מגרש קפדנה, אבנה מרבי וחזן) שמה מוצע לבניה צבור. שמה צבור פרטה, הוחיה דרכים, ודחמה דרך קיימת דמוה. איחוד לתכנון בכי חיל, ולשמות בהתאם לכך את הוראות המפורטת מס' 1700 א' (שלב א') ואת התכנית המפורטת מס' 1170 על פי שינוי יה ולחלק „הוראות הרגעיות". אזור המדוה בהר' מתן הקנה לגבי הבניה במפורטת מס' 1170 נתפרסמה בילקוט הפרסומים 1531 ביום 12.6.69 ובילקוט הבניה המפורטת מס' 1700 א' (שלב א') נתפרסמה בילקוט הפרסומים מס' 3076 מיום 19.7.84.
כל המעוניין רשאי לעיין בשינוי התכנית ללא תשלום בימים ובשעות שהמשר־דים המאמרים מוגדרים לעיל. כל המעו־ניין בקרקע, בכתיב או בכל מקום הבמוני אחר הראוה אות בכתב ומכוון על ידי בר־מי הבניה, יבן כל הכתוב לעיל על פי סעיף 100 לחוק. רשאי. הוגן הבקשה מיום פרסום הודעה זו ברשומות. לזה מיום הגשתה בשטרדי הוועדה המקו־מית המאמרה.
מרחב מקומי תל־אביב–יפו
ירי הוועדה המחוזית להתכנון ולבניה בחוז תל אביב

הודעה על פי סעיף 149 ר"151 לחוק התכנון והבניה תשכ"ה–1965.
נתן 6160 הלקוחות 117 רח' דסטמנק 75 א.
חלק בבית מס' 1255.
ניתנת בזה הודעה כי הוגשה לוועדה המקומית לתכנון ולבניה בקשה להקל מן בניה ב־3 קומות בבלוק בהתאם לקנה המדה של 9.5%.
לכל מי שיש התנגדות מאיזו סיבה עדיה לבקשה הנ"ל, יאזל להגישה להוועדה הון המרכז של 15 יום הזל מיום הפרסום של הודעה זו. אם לא תתקבל כל הערות בהקשה הנ"ל, יוחזא הבקשה לאישורה של הוועדה.
יצחק יוסף
יושב ראש הוועדה המקומית לתכנון ולבניה בנתיבות
מבראר 1986

עירית נתניה
מכרז מס' 50/86

להקמת טיילת בין חוף סירונית לחוף הרצל, נתניה

1. עירית נתניה מזמינה בזאת הצעות להקמת טיילת בין חוף סירונית לחוף הרצל, נתניה.
2. על המציע לזהות רשום לפי חוק רישום קבלנים לעבודות הנדסה בבאיות ותשכ"ט–1969. לסיווג המתאים לעבודות נשוא מכרז זה.
3. תנאי המכרז ופרטי, לרבות תנאי הנשלות, פרטי הערבות הבנקאית ויתר מסמכי המכרז, ניתן לקבל באגף הנדסה ממנו עבודות ציבוריות ברח' ויצמן 4 – נתניה, בשעות העבודה הרגילות, תמורת 100 שקלים ורשום אשר לא יוחזר.
4. אין העירייה מתחייבת לקבל את ההצעה הזולה ביותר או הצעה אינו שוהא. כן רוהיה העירייה רשאית לפצל את ההזמנה לסמפר מציעים לפי שיקול דעתה.
5. את ההצעות יש להמציא בסמירה ביד במזכירות עירית נתניה, הרצל 15, נתניה, ב־2 עוחקים על גבי הטפסים שוהמצאו למציע על־ידי העירייה ובמעטפה המיוחדת שנמסרה לו על ידי העירייה לשם כך. זאת עד ליום ששי, כ"ו באדר א' תשמ"ו (7.3.86).
6. סיור קבלנים ביום חמישי, י"ח באדר א' תשמ"ו (27.2.86), בשעה 10.00, ממשרד של מ"מ מהנדס העיר, ד. אפרגוט.

יואל אלראי
ראש העיר

נתניה הוקם י"ז באדר א' תשמ"ו
23.2.86

משטרת ישראל
משטרת ישראל
מחוז המרכז
מודיעה על
מכירה פומבית
של רכוש ללא בעלים.
המכירה תתקיים בחצר תחנת המשטרה נתניה ביום א' 9.3.86 בשעה 09.00.
* על הקונים להצטייד בתעודת זהות.
** המכירה במזומנים בלבד.

„הפלשתינים צריכים להחליט: האם ערפאת ינהיגם גם בעתיד?"

אמר אתמול המלך חוסיין בראיון ל„ניו־יורק טיימס" ★ „הפסקת השיחות עם אש"ף לא ממיתות את תהליך השלום; זהו סוף פרק, לא סוף ספר"

מאת רן דגוני, שמי גבאי ועודד גרינות

חוסיין מלך ירדן קרא אתמול תגר על עמדת המנהיגות של יאסר ערפאת באשיף. בראיון ל„ניויורק טיימס" מסר קרא תוסיין לפלשתינים להחליט מי יהיהם בעתיד והבטיח כי ירדן תסמוך ידיה על כל הנחתה.

מלך ירדן הבטיח, כי „יכבד" החלטה שאש"ף יוסיף להיות

40% מהפלשתינים בעולם חיים בשטחים ובישראל

מגלה דו"ח שנפ"ע בנוה

מאת שמי גבאי, מתר „מעריב" לענינים ערביים

[illegible] הפלשתינים ברחבי העולם הגיע בתום שנת 1985 לשבעה מיליון ו־900 אלף נפשות, כ־40 אחוז מהם (2 מיליון) חיים בגדה המערבית ובעזה, ובישראל – מרכז [illegible] של המחקר לפיתוח חברתי וכלכלי.

[illegible] אומר עוד, כי בגדה המערבית מתגוררים [illegible] אלף פלשתינים, ברצועת עזה [illegible] ובישראל 608 אלף. מספרם של הפלשתינים בתוך ישראל נגדל פי שלושה מאז שנת 1948 והריבוי הטבעי השנתי [illegible] 3.6 אחוז. לעומת זאת מגיע שיעור הריבוי הטבעי ברצועה ל־3.7 אחוז, לשם בגדה המערבית אינו עולה על 0.6 אחוז.

„בציבור הפלשתינים בלעדי" של הפלשתינים. אולם, כל „מנגנון" אחד שיבטא את שאיפותיהם של הפלשתינים יתקבל בברכה על־ידי ירדן. „הפלשתינים הייבים להחליט עתה האם הם מרוצים מהסיפוח החוזל של ארמתם ע"י ישראל ומהאפשרות שיגודשו מפלשתין? אם אין הם מרוצים מכך, מה ברצונם שאנו נעשה?", תהה חוסיין.

בתשובה לשאלה אם הוא דורש מהפלשתינים להחליט על הנהגתם בעתיד, השיב חוסיין: „אני אומר בפשטות, שעל הפלשתינים להתחיל בדרישה בינם לבין עצמם. עליהם לומר לנו האם הנרק אתנו או שמא אנו שונים. האלי עליהם לנבש דרך אחרת".

חוסיין אמר, כי אינו תמים דעים עם הערבות, שהפסקת השיחות עם אש"ף פירושה קץ התקוות להחיאת תהליך השלום. „זה סוף פרק, לא סוף הספר", אמר.

מלך ירדן הבהיר, שגאמנו בשבוע שעבר היה ניסיון להכין תשתית למו"מ ישיר עם ישראל, ללא אש"ף, או ניסיון של ירדן לשמש וכורת של הפלשתינים, במקום אש"ף.

דיפלומטים אמריקניים במזה"ת משוכנעים, כי בריה"מ הכשילה את מאמצי חוסיין להביא את יאסר ערפאת אל שולחן המו"מ לשלום – מסר הבוקר „ניתוויק" בגליוני הארש.

במהלך סיבוב השיחות האחרון בין חוסיין לערפאת, נוקר מנהיג אש"ף שלוש פעמים עם שגריר בריה"מ ברבת־עמון, אמר השבועון. השניים דנו על התנאים שהביטה ארה"ב לכרות נוסח ועידה בין־לאומית בהשתתפות אש"ף. לדברי פקידי רשות אמריקניים, הודיע השגריר הסובייטי למנהיג אש"ף, שמוסקוה מתנגדת נמרצות להצעות האמריקניות ולהשתתפות ערפאת בשיחות המצעות. אם יקבל ערפאת את הדעות האמריקניות – הזהיר השגריר הסובייטי – תאלץ מוסקוה לתמוך בסילוק ערפאת מהנהגת אש"ף. האיום של התנסות מרד נגד ערפאת מילא תפקיד מכריע בהחלטת מנהיג אש"ף להתקפל ולא להנסוך למו"מ לשלום, אומר „ניתוויק".

„יאסר ערפאת, בטפשותו, הוסיף הדמנות פז להשיג השגים לפלשתינים כאשר דחה את הדעות האמריקניות – הנמקה מן ההתפתחויות האחרונות בתהליך השלום היא כי יש סקנה מן ההתפתחויות האחרונות בתהליך השלום היא כי יש גבול למה שארצות הברית יכולה לעשות כדי לסייע לאש"ף ולישראל" כותב ה„וושינגטון פוסט".

„יש לצייד את ישראל באמצעים נגד טילים"

תובעים אנשי השדולה הפרו־ישראלית בגבעת הקפיטול

מאת עודד גרינות, מתר „מעריב" בוושינגטון

ידידי ישראל בגבעת הקפיטול, בראשות השדולה הפרו־ישראלית איפאק, מנסים לשכנע חבריי קונגרס לשתף את ישראל במבצעי הגנה שפיתחו האמריקנים להגנה מפני טילים טקטיים בלסטיים.

למטרה זו הדבר המומחה הצבאי של השדולה, סם קורוס, מחקר המצביע על כך שישראל חשופה לסכנה הולכת וגדלה של היפגעות מטילים טקטיים בלסטיים, ועל־כן זקוקה לסכנולוגיה שפותחה על־ידי הצבא האמריקני כדי להתמודד עם טילי שטח כמו הטילים כמו הטילים הסובייטיים מדגם ס.ס.21.

במוקד, שהוגש לחברות השותפים המזרחיים של הסנאט נאמר, כי מערכת הגנה נגד טילים בלסטיים טקטיים „תחזק באורח משמעותי את בטחונה של ישראל".

הצבא האמריקני מפתח כעת מערכת כזו, שראשי תיבות שלה ATBM (מערכת נגד טילים טקטיים בלסטיים). בשלב ראשון מיועדת המערכת להתנוסף לטילי הנ"מ מדגם „פטריוט". „למרות שהתעשיה הצבאית הישראלית יכולה להתחיל בעצמה בפיתוח מערכת הגנה כזו" – כותב קורוס – „רחוק שפיתוחה של המערכת הזאת אתגר גדול מדי למדינה קטנה. משום כך כל התקדמות הנעשית בנושא זה באיצטבה הבדיה, כדי לפתח מענה לסכנות מצד טילים בלסטיים טקטיים, יכולה להשפיע באורח ניכר על בטחונה של ישראל בעתיד".

מערכת נגד טילים בלסטיים מפותחת על־ידי הצבא האמריקני כחלק מהתכנית להבטח מערכת הגנה כחלל. תכליתה, להגן על בסיס ארצות־הברית באירופה מפני טילים קונבנציונליים או נגד טילים לטווח קצר בעלי ראש נפץ גרעיני.

קורוס מציין בסקירתו, כי ישראל חשופה לאיום דומה מצד סוריה, למשל, שמצוידת ב־24 טילים מדגם ס.ס.21, המסוגלים להגיע למטרות שונות בצפון ישראל „לדבות לבסיס האווירי ברמת־דוד".

הוא מעריך, כי עד סוף העשור עלולים הסוביטים לספק למדינות ערב טילים מתקדמים מדגם ס.ס.23, ומצביע על האפשרות שבשנות ה־90 יקבלו הערבים טילים דומים ממקורות אספקה אחרים, כבראיה.

כווית: נשיב אש תופת על כל יריה איראנית

נערכת למלחמה בעקבותיו איומי טהראן ★ איראן ועיראק ממשיכות לבשר על השגים בשדות־הקטל ★ „נזנחו אלפי גוויות של חיילים איראנים" ★ „עשרות עיראקים נהרגו מגאזים רעילים"

מאת שמי גבאי, מתר „מעריב" לענינים ערביים

בדיית העבירה ביממה האחרונה את רוב כוחותיה הצבאיים לגבולה עם עיר־אן נרכז איומיו של יו"ר הפרלמנט האיראני, האשמי רפסנג'אני, לחבות ארצות ערביות הנובלות עם איראן ומפיעיות לצבא העיראקי.

משרד הבטנה של כוריית הודיע כי הצבא הכוריתי ערוך היטב בגבול, לא רחוק משדה המערכה הבבדה, ו„מוכן להשיב באש תופת על כל יריה איראנית לעברו".

שרי הוץ של כוריית וסעודיה, שנועדו השבוע פעמיים עם בשיא סוריה האפו אסד, הביעו את חששם כי איראן אבן עלולה לפ־תוח חזית חדשה במערך. אסד הבטיח כי התקפה צבאית על מדינה ערבית במערך כמוה כהכרזת מלחמה על סוריה.

איראן מיהרה לשלוח לדמשק את סגן שר הוץ שלה, עלי בשאראתי, שקיים אתמול מסיבת עיתונאים בה הודיע כי אין בכוונת צבא איראן לפגוע באמיריות המפרץ. אולם טען כי איראן לא תרפה מהמלחמה שלה נגד עיראק עד הפלתו של „השפן" צדאם חוסיין.

שר הוץ של מצרים, עיצמת עבד אל־מגיד, תקף קשה את סוריה כמדינה ערבית המרשה לשליח איראני לדבר על אדמתה נגד שכנתה עיראק המנהלת עתה מלחמה על קיומה במחיר רמים כבד.

עיראק מבטיחה כי כוחותיה ממשיכים לטהר בשלושה צירים רמיי משולש את ראש הנשר האיראני בעיר הנמל שלה אל־פאו אשר לשפך שט אל־ערב במפרץ הפרסי. מתוך ההודעות העיראקיות מתברר כי צבא איראן מנהל מלחמה אכזרית ביותר על־ידי נסיונות חוזרים לשבש את צירי ההתקרבות של צבא עיראק. צבא עיראק טוען כי האיר־נים משאירים במהלך הנקפות אלה אלפי גו־ויות בשטח, והצמנה מהן רבה.

כתבים עוביים בקרבת החזית טענו כי איראן משתמשת זה יומיים במצצות של בא־נים רעילים וכי עשרות חיילים עזקים מתו מכך. אולם חוף הלחמה האכזרית הצליח צבא עיראק להתקדם. כוחות איראנים רבים מתפשים מיסתתר בתוך הדלקים שבגדה המ־ערבית של הנהר.

לעומת זאת דוחה איראן את הודעות העיראקיות ומספרת על קשייו של הצבא העיראקי המנסה להתקדם לעבר אל־פאו. „המ־לחמה על אל־פאו בשבילנו עם מלחמת הכו־עה משום ששם אמור להיות בית הקברות הגדול ביותר של צבא עיראק ומשם תהיה הדרך פתוחה לבגדאד־בפני הצבא שלנו", אמר ראש ממשלת איראן, עלי חמינאי.

לכבוד הוא לי הזמר־שחקן האמ־ריקני דני קיי מנמיד ידו ללבו, בפוזה לכבוד הצלמים, אחרי הטקס שבו קיבל את מדליית „לגיון הכבוד" הצרפתי, בשבת בפאריס. דני קיי פועל זה שנים רבות, בהתנדבות וללא לאות, בשירות קרן הילד של האו"ם. (תצלום א.פ.)

7 בני משפחה אחת טבעו בספינת־דיג חדישה

בספינה אחרת נתפסו שכירי־חרב אנגליים, עם נשק רב, שביקשו כנראה לבצע הפיכה בליבריה

מאת תמי גולן

מזג האויר השורר עתה באירופה גרם לשתי „פרשיות" הקשורות בים המערב: האחת היא סביעתה המיסתורית של ספינת־דייג צרפתית חדישה אשר שייטה לא הרחק מחופי סקוטלנד, והשנייה – לחשיפתה של ספינה נושאת מטען נשק גדול אשר יעדה הרשמי הוא המדינה המערב־אפריקנית סיירה לאונה.

„שנקאר ארטיק" היא ספינת דייגים אשר נתנכה לא מכבר ואשר זכתה אפילו לביקורו של ראש הממשלה, לוראן פביוס. צרפת מבקשת לעודד את הדיג הימי, המהוה מקשר־ים ומתחרות של מדינות המזרח הרחוק. בראשית השבוע יצאה הספינה מנמל קטן סמוך לעיר ברסט למסע דיג בים הצפוני. אחמול נמסר כי הספינה מבעה מסוכנת בלתי ברר־רות. גופותיהם של ארבעה דייגים נמצאו, שבעה ניצלו – ו־15 נעלמו ויש להניח כי הם מתו מהקר הנורא. חוששים כי היתה קורבן לפיגוע של צוללת.

בין הדייגים שניספו היו שבעה אנשים מאותה משפחה, ומליוני צרפתים נרעשו לר־אות על מסכי הטלויזיה ראיון עם אחת הנ־שים אשר הספידה את כל בני משפחתה.

„הפרשה" השנייה היא זו של ספינת־מסע בשם „טילברסה", הנושאת דגל פנמה, אשר ביקשה רשות להכנס לנמל ברסט בשל הסע־רה בים. רב־חובל חודיע באלחוט כי יעד הספינה הוא סיירה־לאונה. לספינה ניתנה רשות להכנס לנמל ברסט, אך כאשר התקרבו אליה בציבי הרשויות הצרפתיים, עורדה את חשדם. בריקה קצרה העלתה כי מיטען הספי־נה כולל מחנות של נשק קל, מקלעים, מרים, שני מכונית מסוג „סקאנר קאר", והעיקר – ציוד רדיו חדיש.

לפי החשד, היו אלה שכירי חרב שהתכ־ונו לבצע הפיכה נגד משטרו של סמואל דו בליבריה.

לוויין סובייטי צולל אל כדור הארץ ויתרסק בסוף מארס

לוויין־דיגול סובייטי, המופעל אולי בכור גר־עיני, יצא מכלל שליטה והוא עולל להתרסק אל כדור הארץ בסוף חודש מארס – כתב אתמול העתון המערבי־גרמני רב־התפוצה „בילד".

העתון ציטט שני מומחי־חלל גרמניים, שאמרו כי „קוסמוס 1714" מתנודד כשיכור ונופל בחזרה אל האטמוספירה, ובין ה־21 ל־25 במארס עלולים חלקים בוערים ממנו לצלול אל כדור הארץ.

עד עתה לא היו ידוחים סובייטיים על בעיות כל שהן בטיל זה. מאנפרד גאס, מנהל המרכז לבקרת לווינים באוברפפאפנהופן, אמר ל„בילד" כי „מה בדיוק נמצא בלווין הזה הוא סוד. מנגנון ההיגוי של קוסמוס 1714' יצא מכלל שליטה". מדען אחר, הר־סט הזול, אמר כי „הלווין עלול להישרף בהיכנסו לאטמוספירה, אך ככל שנפילתו תהיה תלולה יותר, כן גדולה הסכנה שחלקים גדולים ממנו יפלו בשלמ־תם".

„קוסמוס 1714" שוגר ב־28 בדצמבר. יש בו אמצ־עי־חישה חדישים ביותר, המסוגלים לעקוב אחר צול־לות באוקיאנוס האטלאנטי והשקט.

בפברואר 1983 נפל לווין סובייטי אחר מסדרת „קוסמוס" ונשרף מעל לאוקיאנוס האטלנטי. בינואר 1978 הזרסק „קוסמוס 954" בקנדה ושבריו התפזרו על פני שטח נרחב. כעבור שלוש שנים שילמו הסוב־ייטים לקנדים 3 מיליון דולר, מחירה של קבורת הנ־רוטאות הרדיואקטיביות. (א.ב.)

אוראנוס מכוסה אוקינוס רותח

מאת מתר „מעריב" בניוייורק

כוכב הלכת אוראנוס מכוסה כולו באוקינוס של נוזל רותח שעומק בשמר נה ק"מ – כך עולה מניתוח מימצאים ששיגרה החללית „וויאג'ר 2".

מדענים, שצוטטו ב„ניוייורק טיימס", גר־רסים, כי האוקינוס הרותח נוצר מכוכבי שביט שהותכו והטמפרטורה שלו מגיעה לאלפי מעלות. בגלל הלחץ הכבד של השכ־בה האטמוספירית, המקיפה את אוראנוס והמ־גיעה לגובה של אלפי ק"מ, אין הנוזל מתא־דה. הטמפרטורה הגבוהה מונעת הפיכת הנו־זל למוצק, תהליך שהיה צפוי בגלל הלחץ האטמוספרי הכבד.

סטלונה

א. ד. מטלון
מנהלי סטודיו ת"א
„חן" חיפה
„תמארה" הרצליה
„אשדוד" אשדוד
„מרכז" נתניה
„ריסון" דימונה
שוואצנגר
קומנדו
מועמד לפרס האוסקר 1986

הוא עומד מול האתגר הגדול מכולם ונלחם על חיין.
רוקי 4
שבוע 4
„תל־אביב" תל־אביב – ליל שישי: 10 + 12 מוצ"ש: 7.15, 9.30 חול: 4.30, 7.15, 9.30
„רון" חיפה | „כפיר" ירושלים | „שבוי" חולון
„נעמן" ראשל"צ | „חן" באר־שבע | „הדר" נבעתיים | „עצמאות" בת־ים
„היכל" הרצליה | „אסתר" מגדיאל | „שלום" מגדל־העמק | „בית העם" רחובות

מנהלי סטודיו ת"א | „אורלי" חיפה | „רב־בוך" ר"ג
מועמד לשני פרסי אוסקר 1986
להב משונן
„דקל" ת"א | „רב־גמל" חיפה | „עדן" ירושלים | „סמיר" ק. ביאליק
לילות לבנים

סדרת מעריב
ספר חדש בסדרת מעריב
צל של ספק
מאת שלמה ויצן
להזמין בחנויות הספרים בתחבי הארץ או ישירות בחנות מעריב, רח' ביל"ו 74, ת"א, טל. 03-332211

אנחנו נשארים בארץ
שלישית
כמו צוענ'
יגאל בשן ★ עוזי חיטמן ★ יונתן מילר
מעל גבי תקליטים וקסטות הד־ארצי

הנהג
עשה לך מנהג – קח עמך חיל לדרך

ארנולד שוורצנגר
("קונאן")
בריג'יט נילסן
("רוקי 4")
RED SONJA
סוניה האדומה
מרטו של ריצ'רד פליישר
בבמה ארצית | „אסתר" ת"א | „ארמון" ר"ג | „ארמון" חיפה

מועדון מטיילי מעריב
12 יום בפולין בחופשת פסח
ביצוע: „אופיר טורס"
פרטים: „מועדון מטיילי מעריב", טל' 03-439207

סרטו החדש של מייקל צימינו ("צייד הצבאים")
שנת הדרקון
סרט השנה
"אותחן פשט משטרתי, ביזור חריף מרתק." מעריב
"מאולה מרגש." ניו יורק טיימס
שבוע 11 | רב־חן תל־אביב | אמאיר רמת־גן | אורגיל ירושלים | עביון חיפה | רב־גמל חיפה | רחל אשקלון

סרטו החדש של מייקל צימינו ("צייד הצבאים")
שנת הדרקון
סרט השנה
★★★★ "סרט בעל עוצמה מחשמלת." ידיעות אחרונות
"ג'יאינו הוא אחד מאבולי יוצרי הקולנוע." לוס אנג'לס קלנדר
שבוע 11 | רב־חן תל־אביב | אמאיר רמת־גן | אורגיל ירושלים | עביון חיפה | רב־גמל חיפה | רחל אשקלון

מועדון מטיילי מעריב
תופשת חורף ב„אלמוג־ים", אילת
פרטים והרשמה: „מועדון מטיילי מעריב", טל' 03-439207

● השערים מרוותכים במושב זרעית (צילם: יוני לובלינר)

בזרעית ריתכו את השערים והכריזו שביתה כללית

התושבים מוחים על קשיים כלכליים ובטחוניים ואינם מאפשרים גם מעבר רכב של צה"ל באזור

מאת יהודה גורן

תושבי מושב זרעית, סמוך לגבול לבנון, השביתו אתמול כליל את המושב, נעלו את הכניסות והיציאות וריתכו את השערים, אחרי שבבוקר אישרו בגיסת שני אנטובוסים אותם כלאו במקום.

מפקדים בכירים בצה"ל בצפון ניסו לשכנע את התושבים להפסיק את השביתה, ולאפשר חידוש מעבר רכב צבאי באזור. למאמץ, שנכשל, הצטרפו גם קציני משטרה, בראשות מפקד משטרת מרחב הגליל, ניצב־משנה יעקב גנות.

השביתה נפתחה בשל מצוקה כלכלית, ומצוקה בטחונית, עקב מטחי הקסם ירושות שנורו מלבנון בימים האחרונים, לעבר הגליל־המערבי. הקש ששבר את גב הגמל היה החלטת הנהלת ארגון מושבי הגליל להפסיק לאלתר אספקת תעודת בת לעופות למושבים בגליל, הנמצאים ביוערת ובהה כספית, אלא אם ישלמו במזומן. עוד דורשים התושבים השובתים פיצוי בספי מצה"ל עבור שטחים שנלקחו מהם לטענתם, לשימוש צה"ל, ותוספת חורי בטחון למושב, וסיוע מהממשלה לאור המצוקה הכלכלית. אמש הודיעו המושבים שומרה, שתולה ואבן־מנחם, כולם סמוכים לגבול עם לבנון, כי יצטרפו להיום כבראה לשביתת זרעית.

מפקד בכיר בצה"ל העיד להיום בלילה אסיפה עם התושבים. גרמן, כי אם ימשיכו התושבים בשביתה, יתנו שצה"ל יאלץ לנקוט בצעדים פיזיים לאפשר פתיחת ציר התנועה שנחסם.

אתי דוידה נמצאה עם אהובה בנצרת־עילית

הנערה בת ה־16 ברחה לפני כחודש מבית הוריה ביפו

מאת אלי דנון

אתי דוידה, תלמידת שביעית, בת 16, בתיכון חדש בתל אביב, שברחה לפני כחודש מביתה ביפו עם בחור ערבי בן 21, נמצאה ממתרת עם הבחור בדירה בנצרת־עילית.

אתי דוידה, בת לחודים ותיים, הגישה לאחת התלמידות היפות בתיכון חדש, נמצאה על־ידי בלשי היחידה המרכזית של משטרת מרחב העמקים, בחברת הדיר הערבי, בדירה של קרוב משפחתו של הבחור בנצרת־עילית. מחקירה הנה התברר, כי בתקופת היעלמה נרדה עם החבר בכפרים ערביים כי ידעה שהמשטרה מחפשת אותה כדי להשיבה לבית הוריה.

המשטרה עצרה את החבר הערבי. הוא הובא אתמול בפני שופטת בית משפט השלום בתל אביב, אילנה קוגן, ששיחררה אותו בערבות.

בין הנערה לבחור, יחיה חרוב מיפו, התפתח רומן אהבה סוער לפני מספר חודשים, למודת רוחם של בני משפחתה. לפני כשלושה חודשים נמלטה עם בן דודה, ונמצאה כעבור יומיים בכפר ג'לג'וליה. היעלמה של אתי עם הבחור הערבי, גרמה למתיחות רבה בין ערבים ליהודים ביפו. גם ההפגנה הסוערת שק יים הרב כהנא בשבוע שעבר ביפו, היתה על רקע היעלמה של אתי.

המשטרה עלתה על עקבות הזוג בעקבות מידע מודיעיני, הבעיר בן נמצא אז, והעבירו למשטרת יפו, המטפלת בפרשה. במשך תקופת היעדרה, טילפנה אתי פעם אחת לחברתה הקרובה נורית, והודיעה על כוונתה לשוב הביתה לאחר שיירגע הרוחות.

● „הבית המפגין" ברח' כ"ט בנובמבר בבת־ים (צילם: שמואל רחמני)

מאבק חילונים־דתיים על היתרי בניה בבת־ים

שרה פרידמן

במוקד השבוע היו התנגשויות בין חילונים ודתיים משכונות רמת הנשיא וקרית באבוב בבת ים, בשל מרחת מחאה, שתלו חילונים, נגד מתן היתרי בניה נוספים לדתיים.

הדתיים ניסו לתלוש את הכרזות, ולדברי חילונים אחדים, איימו עליהם. ברחוב כ"ט בנובמבר 12 אמרו הדתיים, כי תרדים שיתלשו כרזות, „יעשו זאת רק על גופתו".

הוועדה המקומית לתכנון ובניה אישרה מתן היתרי בניה לשכונה הדתית בשטח ריק בין שכונות לשכונה חילונית הסמוכה. החילונים כינסו, כי בנין עם שטח מפריד, מתנגלים להם הדתיים. משליכים אבנים ומים.

חנות חסידי חב"ד עומדת להיפתח בין 2 איטליזים לא־כשרים

שכרו את החנות במרכז המסחרי בכפר שמריהו

מאת תלמה מרחיד

שקמנו מחר עשוי להיות־צר במרכז המסחרי בכפר שמריהו: בין שני אטליזים לא־כשרים עומדת להפתח חנות תשמישי קדושה של חסידי חב"ד. החנות טרם נפתחה, אך כבר יצרה במקום מחנות „בעדי ו„נגדי".

המתנגדים אומרים כי „זו רק התחלה" ו„מי יודע מה יבוא בהמשך". היו שמועות כי „לאחר החנות תבוא הישיבה", והיו שחששו לחופש מכירת „הבשר הלבן" בכפר שמריהו.

„לי אין כל התנגדות שיפתחו פה חנות תשמישי קדושה של חב"ד, למה שאתנגד, מה הם לא אנשים כמונו?", תהה חלפון מחנות הבשר הצמודה לחנות חב"ד. „אני לא מתנגדת לחנות, ולא ברור לי למה אנשים מתנגדים, אבל יש אנשים המתנגדים לכל דבר, לא?", אמרה שילה ברומר בסלון היופי במרכז, העובדת הבה במקום. אודי שטרן, בעל קונדיטוריה „שטרן", הכריח „אני 16 שנה כאן ולי אין התנגדות שיפתחו פה חנות של חב"ד, להיפך, אני מעריך. את החב"דניקים. מה התוכנית הלאה – אני לא יודע, אך כרגע איני חושש שזה יפריע."

ראש המועצה המקומית כפר שמריהו, שרגא מילשטיין, הביע אמש דעתו בשיחה ל„מעריב", כי פתיחת חנות חב"ד בין שני אטליזים לא־כשרים דווקא, היא „מעשה לא נבון". לדבריו, עלול המקום להיות מוקד לחיכוכים. ראש המועצה צין כי „כפר שמריהו היא ישוב סובלני, יש בית כנסת, אך „200 מטר ממנו יש בריכה הפועלת בשבת.". מילשטיין אמר כי משפחות בכפר־שמריהו, בעיקר כאלה שבניהן חזרו בתשובה, פנו אליו והביעו הנגדות ליחומת חב"ד. „אנשי חב"ד טרם פנו לבקש רשיון עסק, כשיפנו – נדון לגופו של עניין", אמר. „יש חוששים שמאוחר החזות התמימה של חנות תשמישי קדושה מסתתר משהו אחר, אחרי הכל, אין צידוק כלכלי לפתוח חנות כזו דווקא שם", אמר מילשטיין.

היום – הפסקה באספקת מים ב־2 שכונות בחולון

מאת שרה פרידמן

היום תהיה הפסקה באספקת המים לשכונות נאות־רחל ותל גיבורים בחולון, מתשע בבוקר עד אחת בצהרים, בשל תקלה גדולה של מליה.

יחורגל מפעל המים של חברת מקורות־חולון, בהפעלת מתקני מים ודשת מים עירונית במצב חירום ג'. מחלקת המים של העיריה תתורגל בפריסה זהה פעלה על מספר מיכלי מים וחלוקת מים לתושבים במצב חרום ד'. ייבדק כושרו של מפעל המים חולון ושל חברת מקורות בגיחום כוח אדם וציוד לביצוע תיקונים דחופים בעקבות פיגועים בדשת המים העירונית.

מעריב מקובל

אילת

□ עיתים באים700 עיתי ערבות, שהיו בדרכם ממזרח־אפריקה לאירופה, פסחו בשבת של שמי אילת. זהו הגל הראשון של העופות הדרומים, המופיע בתקופה זו בעיר. בעקבותיו צפוי דם אביב של כ־80 אלף עיתי ערבות וכמיליון עופות דורסים שונים שיעברו מעל אילת, בשלושה החודשים הקרובים. לקראת הגירה הגדולה, אייש המרכז הבינלאומי לצפרות באילת, ארבע תחנות תצפית על הרים סביב העיר. הצפר הראשי, הדרום שרידי, מסר כי בתחנת הסיבוע שהוקמה לפעול לפני שבוע, נתגלו כמה תגליות מרשימות. סלעית מזרחית גדולה מאוד, ועפרוני אפריקני שכמוהו טרם נראה בארץ. העפרוני שנתפס הועבר לבדיקה והתברר, לגן האולמי בתל־אביב.

אשדוד

□ מרכז רפואי 160 חדנים הוקמו ברובע ז' באשדוד לעתודה להקמת מרכז רפואי בעיר. בשלב הראשון יוקם מרכז בריאות של קופ"ח כללית שיכולל מרפאה מקצועית, מכון רנטגן, מעבדה אחרית גדולה ומרפאה לבריאות הנפש. כן שכרה קופ"ח חמש חנויות באזור בתי יינתן שרות פיזיותראפי. ד"ר משה ברגס, בגיבו המחוז הדרומי של קופ"ח, מסר עוד כי ברובע י"א תיבנה מרפאה שכונתית ראשונה בניה לכך הר שג, ועוד מכון רנטגן יפתח במרפאה ברובע ד' בעיר.

אשקלון

□ נמצאים בחריל שלושה מתוך חמישה ראשי הרשויות העירוניות בנפת אשקלון שר הים בחר"ל: אלי דיין, ראש עיריית אשקלון, יד סף הנתנו, ראש המועצה המקומית קרית מלאכי, ועמיר פרץ, ראש המועצה המקומית שדרות. הראשון יצא ל־10 ימים כאורח ממשלת בריטניה. עמיר פרץ יצא לחודש כאורח הממשל האמריקני ויוסף הנתנו נשלח על ידי מרכז השלטון המקומי בישראל להתאחדות בצרפת. שלשתם הספיקו ברבע השנה שחלף לצאת לחו"ל פעמיים. דיין חזר לא מכבר מצרפת, לאחר כנס יחידות מרוקח בקברה, ונתנו חזר מכבר מסכסי קרית ערים תאומות בצרפת, וגם עמיר פרץ חזר מברית ערים תאומות עם עיר צרפתית.

גליל

□ פטריות בלול ענף כלכלי חדש, גידול פטריית הפלוראיטים, עושה בימים אלה צעדים ראשונים בשלושה קיבוצים בגליל: כפר־בלום, מנרה וכפר־סאלד. מרכזת התעצרת מיועדת לייצא. פטריית הפלוראיטים, הקרויה מעתה פטריית־ירדן, גדלה בתאים „תרבותיים" רק מזה 15 שנה. בסבע היא צומחת על גזעי עצים כרותים ביערות. בשל ביקוש מיכסות הייצור בלולים, נוצרו ריקים מקצת מהלולים הענקיים בקיבוצים, ומעבדת „מיגל", (מרכז ידע גליל), של קיבוצי הגליל בחנה את האפשרות להסבת הלולים לבתי־גידול לפטריית־ירדן, בשיתוף מומחים מהפקולטה לחקלאות. הנבדר כי הסבת הלולים הן מיעילות, והקופת הגידול והקטיף נמשכת ששה שבועות שכנם מתבצעים שלושה מחזורי קטיף. עתה בחנים תגובות של עקרות בית בחר"ל לטבע הישראלי הדרום, וכבר הראה יצטרפו קיבוצים נוספים לגליל שכבה מלולים נוצרו ריקים, למרגולי הפטריות.

חדרה

□ הצעות ביטול הודעה הסוציפאלית של מיעות המעדף בסחר חדרה והליכה לאחר דיון בשלוש ישיבות להמליץ בפני הודעה המשודרת של מפלגת העבודה, שתתקיים בסוף החודש, על הצעה „מהפכנית": ביטול תפקיד הממונה על המחוז מטעם משרד הפנים. כן יומלץ להקטין את מספר הסגנים וממלאי־מקום לנשא תפקיד אחד מכל סוג.

ירושלים

□ רשת חניה בירושלים נתנה אתמול „חניון העצמאות", חניון ציבורי תת־קרקעי לרכב, ובו 190 מקומות חניה. החניון הוחדש, ברח' הלל, מהספרים המשוכללים בארץ, בעבה בעלות של 2.5 מיליון דולר, כשר70 אחוזים מהכסף ניתן על ידי בנק הפועלים. הבנק חייב לשאת בעיקר הוצאות החניון, לאחר שבבה מגדל רב קומות בכיכר ציון, ללא מקומות חניה. מחיר שעת חניה בחניון, שנמסר לניהולו של ראובן גרוס, תהיה 1.20 שקל. בבר של החניון משמש לחניה עילית ובו 200 מקומות חניה נוספים. בימים אלה החל בבנין העצמאות, מעבדו השני של רחוב הלל, בבניה חלקו השני של החניון ובו מתוכננים עוד 200 מקומות חניה.

□ מילבות 35 נשים ירושלמיות, קיבלו אשר מל מילבות בסך 400־200 דולר, כדי לסייע להן בהמשך לימודיהן לתואר שני או שלישי, מטעם ארגון נשים האקדמאיות, בבשאות בר פגיה הרצוג. המילבות הוענקו בטקס חגיגי בבית בלגיה, בקמפוס האוניברסיטה בגבעת רם, למשתלמות בתחומי המבע, הרוח, החינוך והתקשורת.

כינרת

□ רחצה נפרדת חוף רחצה ראשון בכינרת, בו קיימת הפרדה מחלטת בין גברים ונשים, הופעל בימים אלה בצפון־מזרח האגם, ופועל בשלב זה ב„מתנה", רק יחידי סבלה יוצרים על קיומו. חוף הרחצה הנפרד לגברים ולנשים, הוא ה„אטרקציה" של כפר חבופש הדרש „בר כינרת, המיועד בעיקר לדתיים המבקשים רחצה נפרדת. הכפר הוקם ומופעל על ידי הרשויות הדתיים בדרום רמת הגולן. לפי שעה מופעל הכפר בהרצה, אך מתברר שהביקוש לשירותיו רב, ובשבועיים האחרונים היתה בו התפוסה גבוהה ביותר. על מנת למנוע „פולה" מחוף אחד למשנהו, נבנתה בכפר מחצלת אבן אטומה בין שני החופים, ושניהם גם יחד מוגנים על ידי גדרות אבן, למניעת הצצה פנימה. פרט לרחצה הנפרדת, מבטיחים לבאי „כינר" טיולים, רכיבת סוסים, פעילות ספורט, ימה, ובשעות הפנאי יינתנו הרצאות בהלכה והגדות. בארתר גם בית כנסת מפואר, מיקוה טהרה, וכמובן מטבח כשר למהדרין. התעניינות רבה מגלים בכפר גם צליינים נוצרים, בשל קדמת המקום לאתרי נצרות ובשל רצון לנפוש ב„אווירה דתית יהודית".

נצרת

□ מבקרים בשבוע שעבר נמשכו בנצרת הביקורים של תלמידי בית־ספר תיכון ממגמת העמק, שהתארחו בבית־ספר „הרלן" הקתולי מאר־גוזף בעיר, וביקרו במקומות שונים בעיר ועמדו מקרוב על רמת הלימוד בבית־הספר.

□ חברים חדשים 1400 חברי ההסתדרות בכפר רינה שליד נצרת, הצטרפו כחברים במועצת פועלי נצרת־עילית – על כך החליט הוועד הפועל של ההסתדרות.

שדרות

□ הבטחה בהתנדבות מכון „הרסה" ליעץ לבחירת מקצוע בירושלים, פתח אתמול במיבצע שבו התנדבות רב־היקף בשדרות: מתן יעוץ והכוון בבחירת מקצוע לכל החיילים והחיילות בעיירה, שהשתחררו באחרונה או עומדים להשתחרר בקרוב. היעוץ יינתן חינם. יעוץ והכוון בבחירת מגמות לימוד יינתנו גם ל־500 תלמידי וחטיבות הביניים בשני בתי הספר התיכוניים המקיפים בעיירה. המיבצע הזה יימשך שנה, ויכלול גם פתיחת ספרייה מיוחדת בתחום המקומי כשלוחה של ספריית המכון בירושלים. אלי כהן, חבר מועצת מכון „הרסה" אמר כי ההחלטה על המיבצע נתקבלה נוכח המצב החברתי והתעסוקתי הקשה השורר בשדרות. התאום נעשה בין מנהל המכון, יצחק גרתי, לבין ראש המועצה המקומית, עמיר פרץ. זהו מיבצע ראשון מסוגו ובהיקפו.

משתתפים: אריה בנדר, יהודית זילברשטיין, אליאס חורי, גיל יודילוביץ, עזרא ינוב, מנחם רהט, ישראל שיחר

יובל ה־35 אולפן עקיבא נתניה
מרכז ללימוד השפה העברית תרבות ישראל וידע הארץ

ערבית מדוברת

השתלמות בתנאי נופש בפנימיה האולפן - מלון החוף הירוק נתניה. מגרשי ספורט, וחוף ים.
חוויה לימוד משותפת לך, לחבריך, למשפחתך ולילדיך
(מתקבלות משפחות עם ילדים מגיל 12 ומעלה) מיועד לציבור הרחב, אנשי חינוך, סטודנטים, בוגרי תיכון טרום צבא.

א. ערבית מדוברת למתחילים - 17 יום
שיחות יום יום, ראשית הקריאה והכתיבה.
ב. ערבית מדוברת למתקדמים - 17 יום
בוגרי אולפן עקיבא ואחרים
ראשית קריאת עתון, האזנה לרדיו ולטלוויזיה.
ג. ערבית מדוברת "על קצה המזלג" - 5 ימים
למתחילים ולמתקדמים.
התוכנית לכל הקורסים כוללת צפיה מודרכת בתוכנית הטלוויזיה (ידיעות) "טלם תעלה", בשיתוף עם צוות הטלוויזיה הלימודית.

מועדי פתיחה

קורסים א', ב'	קורס ג'
3.3.86 (ההרשמה נסגרה)	3.3.86 (ההרשמה נסגרה)
31.3.86	31 .3.86
19.5.86	19 .5.86
30.6.86	15 .9.86
28.7.86	10.11.86
15.9.86	8.12.86

• תושבי נתניה מתקבלים כתלמידים אכסטרנים. הנחות במקרים מיוחדים.
לקבלת פרטים נא להתקשר טלפונית, או לשלוח אלינו את התלוש.

• עובדי מדינה יכולים לקבל פרטים ישירות באולפן או אצל הממונים על ההדרכה במשרדים
• מורים בשנת שבתון יכולים להרשם להכנית השתלמות מיוחדת. (נא לבקש עלון מיוחד)
• הקורסים באולפן עקיבא מוכרים ע"י משרד החינוך ומזכים בגמול השתלמות

לכבוד אולפן עקיבא, ת.ד. 256, נתניה, מיקוד 42102 (טל. 053-52312/3)
נא לשלוח אלי (חינם) חוברת מידע.
שמי _____
כתובתי _____
ל.פ.מ.

אולפן עקיבא נוסד בשנת תשי"א-1951
50 אלף בוגרים מ-122 ארצות

עברית-ערבית שפות מפגש العبرية و العربية مهد اللقاء

המרכז לקשרי תרבות, מדע ותיירות יפן-ישראל
רח' ז'בוטינסקי 105, תל־אביב, טל. 03-440287
יפן והמזרח הרחוק
מחזיונים, יום ד', 26.2.86 ותקיים
הרצאה על יפן
מפי ד"ר יעקב רז
ההרצאה בבית העיתונאים, רח' קפלן 4, ת"א, בשעה 20.30.
בסוף ההרצאה יינתן לסטודנטים בידע אודות אפשרויות ביקור ברפובליקות ביחוד ומחולות מאוות דולרים ליפן ולמזרח הרחוק.
— הכניסה חופשית —
בשיתוף מפיק טיפן, JAL קינג דיוויד ומשרדי נסיעות נבחרים

"קומר נגד קומר", "אנשים פשוטים" ו"תנאים של היום", אם יש אחד בשבת, אותו כדי מגל. "תמיד עקרונות חזקה ומצוה ב־ "פעמיים במשך החיים".
— HUSTLER CRASS, WORK

"מיצתון! ארת מאתון חוויות של פעם בחיים ...
תארחנו את האנשים האלה, תארחנו את הרגשים"
— BEE REED, SYNDICATED COLUMNIST

"סרט נהדר! סיפור הסרטים שמתגנב מתחת לרדאר ומגיע לבמה"
— JOEL SIEGEL, GOOD MORNING AMERICA, ABC TV

ג'ין הקמן * אן מרגרט * אלן בורשטיין * אמי מאדיגן
אלי שיחיד * ברייאן דנהי
פעמיים במשך החיים
בכורה ארצית
„גת" תל־אביב
9.30 – 7.15 – 4.30

ספרית מעריב
מתנה נפלאה לאם וליולדת
נועה כבר גרה כאן
מאת תלמה אדמון
איורים: יעל ליאור
גידולה של תינוקת הוא גם תהליך צמיחה והתפתחות של האם. בספר „נועה כבר גרה כאן" מתוארים רגשותיה שם אם מרגע שהיא יולדת את בתה ועד שהיא מביאה אותה לגן־הילדים. ספר שיעודד הזדהות בלב אמהות, אבות וילדים.
הוציא חדש
להזיג בחנויות הספרים בערי הארץ או ישירות בחנות ספרית מעריב, דרך בתי־הדפסה 72א', תל־אביב – ☎ 03-332211.

„הגר וישמעאל" – הפסל הראשון שיוצב בנצרת

מאת מיכה באר

• הפסל „הגר וישמעאל" בחצר בית המלאכה ברמת־גן (צילם בוקי נאה)

כ־50 משפחות עומדות לנטוש את ישובי הגולן

מצוקתם הכלכלית של ישובי האזור תועלה בפני ראש הממשלה

מאת מנחם רהט

יותר מ־50 משפחות בישובי הגולן, אדרות חצציון לקראת נטישת האזור לשרבת מרכז הארץ – אמר אתמול איתן ליס, ראש המועצה האזורית רמת־הגולן. ליס והבריו עומדים להעלות את הבעיה הכלכלית של ישובי הגולן, בפני ראש הממשלה, שמעון פרס, בביקורו הקרוב בגולן.

לטענת ליס הולו הוסרות לחורים כספי תקציבים להתיישבות בגולן, והביאו את התיישבות באזור למצב קיפאון ונסיגה. הוא האשים את חסיבת התיישבות בהסתרדות הציונית, המסרדות המיישבים והממשלה, באחריות לפיגורים בתיקצוב ההתיישבות בגולן, על מנת להעביר כספים אלה „להתיישבות אחרת באזורים אחרים".

המצב גרם לכך שמשפחות ותיקות הזיות בגולן 16 שנה ויותר, שוקלות נטישה, בגלל חובות כבדים. עוד טען ליס כי בגבהה הקוקה שרוקנו במשלה אחרת לאומית ישב קונצנזוס באשר לחשיבות הזיוקה של התיישבות בגולן. לדבריו מתעכבת בת הקמת שבעה ישובים חדשים, שאושרו על ידי ועדת השרים לענייני התיישבות, למרות שכבר שלוש שנים לא נבנים ישובים בגולן.

בחשבון הברחת חלקים בנמל אילת

מאת הברחת [illegible]

[illegible]

10 אסירים היכו חבר לתא ואחד „סיים את המלאכה" וחנק אותו למוות

מאת מאיר תראנבי

אסיר בבלא גיגן, ולדר ניסטאת, בן 25, ותשב מחנה השלוים בור שמם בשומרון, נרצח אמש בתאו, על ידי עשרה חבריו לתא.

מחקירה ראשונית הוברר כי האסיר, שחבריו לתא האשים מהו בשיתוף פעולה עם שלטונות הבלא, הוכה קשה על ידי כל האחרים, ואחר מהם „סיים את המלאכה", בכך שחנק למוות את האסיר.

בשש בערב הבחין המחנך יוסף שוחילי בתנועה חשודה באחד התאים, והעיק את צוות המתנות של בית הבלא. המחנים פרצו לתא, ומצאו את האסיר מוטל ללא רוח חיים. דוחי שרות בתי הסוהר, סנרגנדר שמעון מלכה, מסר כי הנרצח היה שמש לשר בת מאסר אחת בשל פעילות חבלנית.

הוגש כתב־אישום נגד חשוד באונס ילדה בת שמונה

מאת גיל יחיילוביץ'

אב לשישה נאשם בנסיון לרצוח ילדה בת שמונה, לאחר שאנס אותה וביצע בה מעשה סדום – כך עולה מכתב אישום שהוגש אתמול עליידי פרקליטות מחוז המרכז לבית המשפט המחוזי בתל אביב.

"הנאשם, ג'אמל אצדיד, בן 28, כעל עבר פלילי בנושא עבירות מין, נאשם בכך שב־28 בינואר אנס את הילדה בשכונת הכבלת ברחובות. לאחר מכן גרר אותה לבאר ישנה השליכה לתוכה. הילדה נפלה לבור שעומקו כ־50 מטרים, וחייה ניצלו בנס. היא מאושפזת עד היום בבית־חולים, ומצבה מוסיף להיות קשה.

למשטרה הסתבר, כי נהג משאית, תושב רצועת עזה, נראה מסתובב באותו בוקר באזור. האחות של הילדה הצליחה לזכור שלוש ספרות ממספר הרישוי של הרכב ותיארה מה לבש הנהג. החשוד נעצר במוד סום ארז בדרום, נחקר עליידי מפקחת יפה גידבי, ועל בסיס הראיות הוגש כתב אישום.

הצית עצמו בגלל שכר־לימוד

מאת עדיא יחב

נאבול אל אמור, בן 23 מואן יזנם, הובא אתמול בבוקר במצב קשה לבית החולים „נאצר" בעיר, מובל מבוריות בכל חלקי גופו. דובר משטרת עזה מסר כי הבחור הצית עצמו בנסיון התאבדות, בשל התנגדות הוריו לממן לו שכר לימוד.

לשלמה אדלר ובני משפחתו

אתכם באבלכם על מות אבי המשפחה

משה ז"ל

ההנהלה והעובדים במפעלי ים־המלח

לד"ר מידה פרנד

השותפותנו הכנה באבלך על מותו של

ברוך ז"ל

רופאי אגף הילדים מרכז רפואי שיבא

למשה ליכט

אתך אנו באבלך במות

אביך ז"ל

הנהלת ועובדי רשות הנמלים

השותפותנו הכנה באבלה של

ציפי ויטמן ומשפחתה

על מות האב

משה שטרן ז"ל

ארגון מגדלי דגים בישראל

אנו משתתפים בצער המשפחה

על מותו של

יחיאל גולדשטיין ז"ל

גימלאי של משרדנו בתל־אביב

משרד מבקר המדינה

לצבי פוחסוביץ

תנחומינו הכנים במות

אביך ז"ל

גדות תעשיות פטרוכימיה בע"מ
ההנהלה והעובדים

לחברתנו בעבודה **עמליה ברגמן**
ובני משפחת פרידה בירושלים

משתתפים באבלכם על מות

האם ז"ל

משאות שלב – תחבורה – יעל
ההנהלה והעובדים

לעמליה ולמשפחתה

משתתפים בצערכם על מות

אמכם ז"ל

קאופרטיב הנגב

מינהל מקרקעי ישראל

מחוז ירושלים

הצעה להחכרת מגרש לביה רוויה בשכ' צפון תלפיות — ירושלים

מכרז מס' ים/125/85

מינהל מקרקעי ישראל מבקש הצעות להחכרה על תנאי פיתוח בין הקרקע שפרטיה בעת פרסום המכרז, הם כדלהלן:

מגרש מספר	חלקה מספר	שטח בס"ר בשרך	יח"ד אחרי ביה ב"ב קומות	מחיר מינימום מדש בש"ח (לא כולל מע"מ)	מבחן מקדמי בש"ח
30113	13	750	70	386,354	15,000

* בהתאם לתב"ע 2968 יעוד הבנין: מגורים A, ומותר ביה של 70% ב"ב קומות.
פרטים נוספים ותוספי הצעה, ניתן לקבל במשרדנו המחוזי בירושלים, רח' בן־יהודה 34 טל: 224121, בכל אחד מימי העבודה המקובלים.
המועד האחרון להגשת ההצעות לכרז הוא 13.3.86 שעה 12.00. הצעה שלא תימצא בתיבת המכרזים ביום ובשעה האמורים מסיבה כלשהי – לא תדון.
אין מינהל מקרקעי ישראל מחויב לקבל את ההצעה הגבוהה ביותר או הצעה כלשהי.

מינהל מקרקעי ישראל

מחוז הדרום

הצעה להחכרת מגרשים לביה מסחרית בנבטות להב

מכרז מס' בש/126/85

מינהל מקרקעי ישראל מבקש הצעות להחכרה על תנאי פיתוח בין הקרקע שפרטיה עפ"י תב"ע מס. 3/188/03/7 בעת פרסום המכרז, הם כדלהלן:

מגרשים מספר	שטח לבני בס"ר	שטח פרטי פתוח בס"ר	מגרות בניה	*מחיר מינימום בש"ח (לא כולל מע"מ)	מחיר מינימום מדש בש"ח (לא כולל מע"מ)	מבחן מקדמי בש"ח
173/3	426	105	מסחר־שוק			
173/4	316	165	מסחר־שוק			
173/7	338	70	חניות			
173/10	269	18	מסעדה			
סה"כ				89,617	119,557	10,000

* מחיר הפיתוח צמוד למדד הבניה אוקטובר 1985 וישולם ליום התשלום בפועל.
פרטים נוספים ותוספי הצעה, ניתן לקבל במשרדנו המחוזי בבאר־שבע, רחוב בן־צבי (מעל אולמי יהלום), בכל אחד מימי העבודה המקובלים.
המועד האחרון להגשת ההצעות לכרז הוא 20.3.86 שעה 12.00. הצעה שלא תימצא בתיבת המכרזים ביום ובשעה האמורים מסיבה כלשהי – לא תדון.
אין מינהל מקרקעי ישראל מחויב לקבל את ההצעה הגבוהה ביותר או הצעה כלשהי.

מינהל מקרקעי ישראל

מחוז תל־אביב

הצעה להחכרת חצאי מגרשים דו משפחתיים לביה בקיר משותף בשכונת הארזים — בחולון

מכרז מס' תא/127/85

מינהל מקרקעי ישראל מבקש הצעות להחכרה על תנאי פיתוח בין הקרקע שפרטיה בעת פרסום המכרז, הם כדלהלן:

מגרש מספר	חלקה מספר	מגרש מספר	שטח בס"ר בשרך	סה"כ אחרי ביה ב"ב קומות	מחיר מינימום מדש בש"ח (לא כולל מע"מ)	סכום המקדמי בש"ח (לא כולל מע"מ)
6019	339	1	314	50	54,608	2,500
6019	339	2	314	50	54,086	2,500
6019	340	1	282	50	48,608	2,500
6019	340	2	283	50	49,130	2,500
6019	341	1	295	50	51,390	2,500
6019	341	2	295	50	51,390	2,500
6019	342	1	310	50	55,651	2,500
6019	342	2	310	50	55,651	2,500

פרטים נוספים ותוספי הצעה, ניתן לקבל במשרדנו המחוזי בתל־אביב, דרך מנחם בגין 116 (בית עקלקא), בכל אחד מימי העבודה המקובלים.
המועד האחרון להגשת ההצעות לכרז הוא 20.3.86 שעה 12.00. הצעה שלא תימצא בתיבת המכרזים ביום ובשעה האמורים מסיבה כלשהי – לא תדון.
אין מינהל מקרקעי ישראל מחויב לקבל את ההצעה הגבוהה ביותר או הצעה כלשהי.

מינהל מקרקעי ישראל

מחוז המרכז

הצעה להחכרת מגרש לביה מסחרית בבני עי"ש

מכרז מס' מ/128/85

מינהל מקרקעי ישראל מבקש הצעות להחכרה על תנאי פיתוח בין הקרקע שפרטיה בעת פרסום המכרז, הם כדלהלן:

מגרש מספר	חלק מחלקה מספר	מגרש מספר	שטח בס"ר בשרך	סה"כ שטחי לשרות בס"ר	מחיר מינימום מדש בש"ח (לא כולל מע"מ)	סכום המקדמי בש"ח (לא כולל מע"מ)
2218	100	373 530	451	15,826	7,500	

* בהתאם לתב"ע בר/141 כלל המגרש באחוז מסחרי, גו הניצול המותר הוא 50% בקומת קרקע + 35% בקומה העליונה. סה"כ 85% ב"ב קומות.
פרטים נוספים ותוספי הצעה, ניתן לקבל במשרדנו המחוזי בתל־אביב, רח' פתח תקוה 88, קומה א' בכל אחד מימי העבודה המקובלים.
המועד האחרון להגשת ההצעות לכרז הוא 20.3.86 שעה 12.00. הצעה שלא תימצא בתיבת המכרזים ביום ובשעה האמורים מסיבה כלשהי – לא תדון.
אין מינהל מקרקעי ישראל מחויב לקבל את ההצעה הגבוהה ביותר או הצעה כלשהי.

מינהל מקרקעי ישראל

מחוז ירושלים

הצעה להחכרת מגרש לביה רוויה בשכונת קטמון — ירושלים

מכרז מס' ים/130/85

מינהל מקרקעי ישראל מבקש הצעות להחכרה על תנאי פיתוח בין הקרקע שפרטיה בעת פרסום המכרז, הם כדלהלן:

מגרש מספר	חלק מחלקה מספר	שטח בס"ר בשרך	סה"כ שטח לשרות בס"ר	מחיר מינימום מדש בש"ח (לא כולל מע"מ)	סכום המקדמי בש"ח (לא כולל מע"מ)
30011	82,19	1,664	1,165	735,913	30,000

פרטים נוספים ותוספי הצעה ניתן לקבל במשרדנו המחוזי בירושלים, רח' בן־יהודה 34, קומה 12, טל. 224121 בכל אחד מימי העבודה המקובלים.
המועד האחרון להגשת ההצעות לכרז הוא 20.3.86 שעה 12.00. הצעה שלא תימצא בתיבת המכרזים ביום ובשעה האמורים מסיבה כלשהי – לא תדון.
אין מינהל מקרקעי ישראל מחויב לקבל את ההצעה הגבוהה ביותר או הצעה כלשהי.

מינהל מקרקעי ישראל מחוז המרכז | עירית נתניה | שיכון ופיתוח לישראל בע"מ | משרד הבנוי והשיכון מחוז המרכז

ביה עצמית בשכונת קרית נורדאו — בנתניה

במסגרת התוכנית הנ"ל, מתבצעים לביבוד 8 מגרשים דו־משפחתיים לבניה 16 יח"ד דו־משפחתיות עם קיר משותף.
הוזמנה תוקיים בנוי שיכון ופיתוח לישראל בע"מ רח' אבן בטולה 2 ת"א, טל 9-250918-03 הנשמה חול ביום שלישי 25.2.86 בשעה 09.00 ומתחילים ביום שני 17.3.86 בשעה 12.00.
פרטים נוספים ותשלומים מראש ניתן לקבל במשרד „שיכון ופיתוח" במחוז המרכז.
ומשומן לב להתנאי מחיר קרקע לשטח בנוגע של 344 מ"ר נמצא מגרש דו־משפחתי המשולם למינהל בעת הוצאת הזכות הפיתוח הוא 30,209 ש"ח ($20,453) – המחיר אינו כולל מע"מ, ואינו כולל הוצאות עבור פיתוח.

מינהל מקרקעי ישראל | מחוז המרכז | המועצה המקומית קרית עקרון | עירם, חברה לפיתוח עירוני בע"מ

ביה עצמית בקרית עקרון יתרת מגרשים

בהסכמת הוכנית „ביה עצמית" שפורסמה בהודעה מרץ 1984 מוצעו 7 מגרשים לבניה דו־משפחתית והני מגרש דו־משפחתי לבניה עם קיר משותף.
מגרשים אלה יוקצו לצרכנו לפי עדיפות קרקע, הסכם השלום, אשראי והוצאות פיתוח מעודכנים, שאר הנתונים כפי שפורסמו בהוספקט וכפי לשינויים המחויבים מפרסום זה.
הקבלות המגרשים לצרכנו חול ביום שלישי 4.3.86 בשעה 10.00 לפי הקדון של „כל הקדם זוכה". בשעה הנקובה סגירת הרשמה והרשמה תישען הגרלה בין הנוכחים במקום.
בעת הרשמה שתוערך במשרד עירם, רחוב דיסטינסקי 63, ראשון לציון בשעות העבודה המקובלות – יש להפקיד עד של 500 ש"ח בהמחאה בקשיות לעקדות מינהל מקרקעי ישראל ואת בקבלה על חשבון עדי הקרקע.
פרטים נוספים ניתן לקבל אצל חב' עירם בחברת הנ"ל.
ומקר הדרשה ואת עד לעמר שיוזק המגרשים ולא יאחר מ־15.4.86.
ומשומן לב להתנאי מחיר הקרקע לשטח בנוגע של 503 מ"ר (לבניה חד־משפחתית) המשולם למינהל בעת הוצאת הזכות הפיתוח הוא 10,490 ש"ח ($7,102) – המחיר אינו כולל מע"מ, ואינו כולל הוצאות פיתוח.

בצער רב וביגון קודר אנו מודיעים על פטירתה של
אשתי, אמנו, בתנו, אחותנו וכלתנו

מרשה יהודית סלומינסקי
(לבית דולגין)

הלויה תצא היום, יום שני, ט"ו באדר א' תשמ"ו (24.2.86), בשעה 13.00, מבית המשפחה באלקנה ותגיע לבית העלמין „סגולה" בפתח־תקוה בשעה 14.00.

בעלה: ניסן סלומינסקי, אלקנה
הילדים: גאילי, עמיאלה ונתנאל
ההורים: הרב ישעיהו ושולמית דולגין, רמת־אשכול, ירושלים
הרב אריה ורחל סלומינסקי, רמת־גן
האחים: שרלי ושלמה גלסר, אלקנה
משה ותמרה דולגין, לוס־אנג'לס, ארה"ב
שרון ורב ויינשטוק, אלון שבות
יגאל דולגין, רמת־אשכול, ירושלים

השבעה בבית סלומינסקי, אלקנה.

תושבי אלקנה
אבלים על פטירתה של

מרשה סלומינסקי

תנחומינו הכנים
לניסן והילדים
ולמשפחות:
סלומינסקי, דולגין, גלסר ויינשטוק

הלויה תצא היום, יום שני, ט"ו אדר א' תשמ"ו (24.2.86) בשעה 13.00 מבית המשפחה באלקנה ותגיע לבית העלמין „סגולה" בפתח־תקוה בשעה 14.00.

המועצה המקומית אלקנה
כואבים והמומים עם ראש המועצה

ניסן סלומינסקי, הילדים, ההורים ובני המשפחה
על מות

מרשה

בנחמת ציון וירושלים תנחמו

חברי המועצה המקומית והעובדים

ביגון קודר אנו מודיעים על פטירתה של
רעיתי, אמנו, אחותנו וסבתנו היקרה

מלכה (מלה) מכלין
לבית גולוב

הלויה תתקיים היום, יום שני, ט"ו באדר א' תשמ"ו, 24.2.86, בשעה 3.00 אחה"צ, בבית העלמין „הרדום" בגבול חולון–בת"ים.
אוטובוס ייצא בשעה 2.00 אחה"צ, מבית בנו, רחוב הגת 12, רמת־גן, ויעבור דרך בית הדר, דרך פתח־תקוה 19, תל־אביב ומשם דרך בית המנוחה, רחוב סוקולוב 17 א', בת"ים.
יושבים שבעה בבית בנו.

המשפחה המתאבלת

למר סמי ברכה
אתך באבלך הכבד על מות אחיך

יוסף (ז'וז'ו) ברכה ז"ל

משפחת גרידינגר
תיאטראות ישראל בע"מ
תיאטראות ארמון בע"מ

למנהלנו היקר סמי ברכה
משתתפים באבלך הכבד על פטירת אחיך

יוסף (ז'וז'ו) ברכה ז"ל

צוות עובדי
פורום פילם בע"מ

קבלת מודעות משפחתיות
עד שעה 24.00
בטלפון 03-439111.

הנהג
עשה לך מנהג –
קח עמך חייל לדרך

לבית פלאי
ולמשפחת ברש

אתכם בצערכם
במות יקירתכם

ברכה פלאי ז"ל

רפרו־קולור בע"מ
משפחת יחזקאל וינפלד

למפעלי דפוס פלאי
ולהוצאת מסדה
משתתפים באבלכם על מות

ברכה פלאי
ז"ל

חברת פולימר בע"מ

למשפחת פלאי וברש
ולהוצאת „מסדה"

אתכם באבלכם על פטירתה של

ברכה פלאי

בן ציון אהרונוביץ
ובית „תרבות לעם"

עירית רמת־גן

משתתפת בצער **המשפחה** האבלה
על מותה של

ברכה פלאי ז"ל

מיסדת ומנהלת חברת „מסדה" ברמת־גן

אורי עמית
ראש העיר

רשות העידוד
הנהלת רשות העידוד
מוסדותיה ועובדיה
אבלים על מותו ללא עת של חברם

יצחק פרי ז"ל

ומביעים תנחומים כנים למשפחה

רשות העידוד
על **יצחק פרי**
כי אינו

מתאבלים
מנהל „קול ישראל"
חבר העובדים

רשות העידוד
נדאובן ויגודסקי
אתך באבלך הכבד על מות

אחיך ז"ל

הנהלת רשות העידוד
מוסדותיה ועובדיה

לחברנו בעבודה
מר גרשון חמיש

משתתפים באבלך הכבד במות עליך

אביך ז"ל

הנהלת השרותים הוטרינריים
הנהלת המכון הוטרינרי
וחבר העובדים

למנהלנו אלכסנדר סופרין ומשפחתו
אתך באבלך על מות

האם ז"ל

יו"ר הדירקטוריון
וכל צוות עובדי מלון תרמור

במלאת שלושים לפטירת יקירנו

יעקב (יקול'ה) לוי ז"ל

בעלה לקברו לאזכרה ולגילוי מצבה מחר, יום שלישי, ט"ו אדר א' תשמ"ו (25.2.86), בשעה 3.30 אחה"צ, בבית העלמין „סגולה", פ"ת

המשפחה

במלאת שלושים לפטירת יקירנו

לובה מרר ז"ל

תתקיים אזכרה וטקס גילוי המצבה, ביום רביעי, י"ז באדר א' תשמ"ו, 26.2.86, בשעה 16.00 אחה"צ, בבית העלמין בכפר־סבא.
נפגשים ליד שער בית העלמין.
לכל מנחמינו תודה.

המשפחה

במלאת שלושים לפטירת יקירנו

אפרים (פרזיקה) הלרמן ז"ל

נעלה לקברו ונקיים אזכרה וגילוי מצבה ביום רביעי, י"ז אדר א' תשמ"ו (26.2.86) בשעה 15.00.
נפגשים ליד השער הישן בבית העלמין „הרדום" (בגבול חולון–בת"ים).

המשפחה

במלאת שלושים לפטירת
אשתי, אמנו וסבתנו היקרה

פרופ' מטילדה חורין ז"ל

נעלה לקברה לאזכרה וגילוי מצבה ביום ד', י"ז באדר א' תשמ"ו (26.2.86), בשעה 15.00, בבית העלמין החדש ברחובות.
נפגשים על יד השער.

המשפחה

תודתנו נתונה לכל מנחמינו בכתב ובעל"פ.

במלאת שנה לפטירתו של חברנו

אליהו מאירי ז"ל

תתקיים אזכרה לזכרו היום, יום ב', ט"ו אדר א' תשמ"ו (24.2.86).
בשעה 15.00 עליה לבית העלמין.
בשעה 15.30 התכנסות בחדר האוכל בקבוץ גשר.

המשפחה
וקבוץ גשר

במלאת שלושים לפטירת יקירנו

יוסף איזראלוב ז"ל

תתקיים אזכרה וסכס גלוי מצבה בבית העלמין „הרדום" בגבול חולון–בת"ים, ביום רביעי, י"ז אדר א' תשמ"ו 26.2.86 בשעה 3.00 אחה"צ, בשער הישן.
לכל מנחמינו תודה.

המשפחה

במלאת שלושים לפטירת יקירנו האהוב

שמשון (שמעון) הורוביץ ז"ל

תתקיים אזכרה וגילוי מצבה ביום רביעי, י"ז באדר תשמ"ו (26.2.86) בשעה 15.00 בבית העלמין בכרמיאל.
אוטובוס יעמוד לרשות המלווים ברחוב האילנות 16 כרמיאל בשעה 14.45.
תודתנו למנחמינו בכתב ובעל"פ.

המשפחה

חברת לוי דוד ובניו בע"מ
חברה קבלנית לבנין

מרכינים את ראשנו בצער רב על מות

הדסה כהן ז"ל

חברתנו לעבודה

ומשתתפים בצער **המשפחות**
והבעל **מאיר כהן**

ההנהלה וצוות העובדים
בפתח־תקוה, חדרה ועפולה

במלאת שלושים לפטירת יקירתנו
המורה

חביבה (דנציגר) אנילי ז"ל

ב"ר שמואל צבי נימן ז"ל
מקלם ליטא

נקיים אזכרה וגלוי מצבה, ביום רביעי, י"ז באדר א' תשמ"ו, 26.2.86, בבית העלמין „הרדום" בגבול חולון–בת"ים.
נפגשים בשעה 4.00 אחה"צ, ליד השער הישן.

המשפחה

כואבים על פטירתו הפתאומית של

גיל מזר

תלמיד ביתה א'2

ומשתתפים באבלה הכבד של המשפחה.

משפחת
בית־ספר אוסישקין
רמת השרון

מלאה שנה למותו של אחינו

עמיק אלון ז"ל

נעלה לקברו ביום חמישי, י"ח אדר א' תשמ"ו (27.2.86), בבית הקברות בקיבוץ עינת בשעה 16.00.

המשפחה

„צוות"
אגודת מסוממים
משוחרר קבע בצה"ל
אבלים על מותו של

סא"ל (מיל.)

יהושע עציון ז"ל

חיפה

ומשתתפים בצער המשפחה.

במלאת שנה לפטירת יקירנו האהוב

אפרים בסרגליק ז"ל

מיזלן – בני־ברק

נעלה לקברו ביום רביעי, י"ז באדר א' תשמ"ו, 26.2.86, בשעה 16.00, בבית העלמין „הרדום" בגבול חולון–בת"ים. נפגשים ליד השער הישן.

המשפחה

תיקון מעות
במודעת אבל לזכרו של

מנחם שמואלי ז"ל

נפלה טעות, האזכרה תתקיים ביום שלישי 25.2.86 בשעה 16.00 ולא כפי שפורסם במודעה ביום שישי 21.2.86.

המשפחה
ובית חישתיל

למשפחת אדלשטיין
אתכם באבלכם הכבד על מות יקירתכם – עובדת חברתנו

מרים אדלשטיין ז"ל

„מקורות" חברת מים בע"מ
חבל הירדן
ההנהלה והעובדים

לחברנו לעבודה מר **ברוך שחר**
ובני משפחתו
משתתפים בצערם ואבלכם הכבד על מות הרעיה האם

פנינה ז"ל

חב' רבינר זאב בע"מ
ההנהלה וצוות העובדים

חקר ימים ואגמים לישראל בע"מ
משתתפים בצער המשפחה
על מותה ללא עת של

מרים אדלשטיין

שמו של יעקב לוינסון יונצח במידרשת חברת העובדים המוקמת בבית ברל

„מידרשת חברת העובדים" המוקמת ומוקמת בבית ברל, תיישא את שמו של יעקב לוינסון ז"ל – ממי מנהיגי בית ברל וחיבור אחרון הראל, בעצרת לזכרו של יעקב לוינסון, במלאת שנתיים למותו, שהתקיימה אתמול אחה"צ בבית ברל.

"הגדל הביא לכך שמידרשה ע"ש לוינסון תוקם בבית ברל, ואולי היה שיעקב יעמוד בראשה – אמר יואל – אך עצוב שהיא נקראת על שמו. אני מקווה שאת האחריות הבאה נבקר ים בבית לוינסון לכשתסתיים בניתור".

בעצרת השתתפו מזכ"ל הסתדרות ישראל קיסר, ח"כ נאוה ארד ומ"מ ראש הממשלה ארבע הצעות: להסכים עקרונית על מדיניות של צמיחה; להקים קרן צמיחה שעל גודלה ומקורותיה יחולט על־ידי שתי המפלגות: להקים רשת שדים לעידוד צמיחה בראשות ראש הממשלה למרגע פוליטיזציה בדידקטוריונים של חברות ממשלתיות.

שמעון פרס אמר: „עסקתי בצמיחה מאז שאני ראש ממשלה. אני מודאג לעתידם של מפעלים. לא אר כל לזיהת חבר בממשלה זו, אם הה תישבות העובדת החקלאות יתמוד מו. נפגעתי מהסעה המופרכת שאני עוזר רק להסתדרות. כמו־כן אין ייתכן ששר האוצר יושב עם עיתונאים, ובנוכחותם מתקשר עם ראש הממשלה ומבקש ממנו לעבור, כשאתה יודע היטב מי נותן לך לעבור".

התנגדו להצעת פרס יצחק שמיר, דוד לוי ואריאל שרון.

מ"מ ראש הממשלה, יצחק שמיר, אמר בישיבה, כי אין חילוקי דעות עקרוניים בנושא מניעת אבטלה ומניעת התמוטטות מפעלים וענפי משק, אך יש צורך בהחלטות עקיביות לגבי כל נושא. „אין מקום להפקיע זכויות משרים ולחלק סמכויות חדשות בגלל בעיות שהתעוררו ועוד תתעורנה. אין מקום לשינויים מיבניים בממשלת האחדות. כל שינוי עלול לערער את בסיסו של ההסכם הקואליציוני כפי שנקבע בעת הקמת הממשלה. מבחינה כלכלית, אין צורך בשינויים בממשלה ובתיפעולה הכלכלי, בשעה שהעבלה הכלכלית נמצאת במעלה ההר. השותפות צריכה להיות בביצוע, כפי שזה מתבטא בחלוקת הנוכחית של תפקידים בין שרים השונים", אמר יצחק שמיר.

מנין ראש הממשלה דוד לוי, אמר בישיבה „יש פיס מה חדשה, הליכוד אמש – בשתיקה ובאבטלה, ואנחנו המשיך הודינו האינפלציה ואנו רוצים צמיחה. זו המנה הזרה לשערות בחדיות".

„מה אתם רוצים, שנחדיש, שנבנה על התקרוביבות? שאל דוד לוי.

„מעמידים אותנו על ספסל הנאשמים. מפנים כלפינו אצבע מאשימה מה קבל עם ועדה. לא פליטת־פה, לא טור שבועי – ממש פטקוס של יום. יצרתם אנומאליה, בילבלתם את הציבור ואתם מסכנים את קיומה של הממשלה. נקבעה מדיניות כלכלית, הייתי בין מתנגדיה. היא תבעה קרבנות חברתיים ומשקיים – שחיקת שכר, ייקור שירותים, אבטלה, קיפאון בפיתוח, ויצרה קשיים עצומים להברות ולמפעלים. המצב תריף במיוחד בערי פיתוח. לפתע אתם זועקים, היכן הייזמה? האם זה קרה בן יומו? האם זה לא היה צפיזי?

„מה אתם מקודים, שנשכור את הכלים? אני מודיע לכם: החלטנו לא לשכור את הכלים", אמר סגן שראש הממשלה. „גישתכם מעודדת חשד; אתם מנסים לשנות את ההסכם הקואליציוני על סף הרוסציה. האם לא נסכים – האם זה אולטימטום? כך לא תרבדו אליבי".

שר האוצר יצחק מודעי, אמר בישיבה: „אני אומר לא אמר שלא רוצים לעזור למילל"בנה ולקופת־חולים, אך סידע רק בסמגרת הנראה. קיצצנו 400־500 מיליון דולר מתקציב, אי־פה הקיצוץ? האם בוצע?"

„אין לי

(העברה מעמוד 1)

ושב ואמר, כי אין לו הסכר למעשיו.

אחר הנוכחים בדיון סיפר ל„מעריב", כי הנער היה אומנם מעט נרגש, אולם דיבר בהגיון רב וגילה תבונה ורגנות לנעשה סביבו. על פניו לא ניכרו כל סימנים של צער או חרטה.

הנער ניצל את זכותו לדבר בדיון וביקש מהשופט להוציא צו האוסר המשך פרסום פרטים מהתיק: „אני לא רוצה שיפגיעו לה־פש מגיע למעשה. אין כל מגיע".

הנער הסתיק עד לדיון לעיין במספר עתונים, אשר תיארו את המקרה. הוא ביקש בבית־המשפט מקרובי משפחתו שלא לראות לו יותר על המדרה. הוא אף ביקש להדריך לתבריו בכיתה שבראנו, כי יבקרו אותו בבית־החולים ויתנו לו את שיעורי הבית, כדי שלא יפסיד חומר לימודים רב מדי.

מעמיקה אווירת המשבר

(העברה מעמוד 1)

האולם בתיתים נראה שלא קיים בכנסת רוב אשר יתמוך בהקרמת הבחירות לכנסת. הסיעות הדתיות אינן עדוכות לבחירות מוקדמות גם לל בעיות פנימיות, וכמה מהן כבר הודיעו אתמול כי לא יתנו יד להקמת ממשלה זרה בראשות המערך.

אם אכן יהיה משבר ממשלתי, יצטרכו הסיעות הקטנות להחליט מה עדיף להן: בחירות או ממשלה קואליציונית מצומצמת.

ראש הממשלה שמעון פרס ומס־לא מקומו יצחק שמיר עומדים להיפגש היום ב־11 לפנה"צ לשיחה באר־בע עיניים, כדי לדון בחילוקי־הדעות בין הליכוד ומפלגת העבודה סביב פרשת „הצמיחה" – לאחר שפגישה נוספת בין שרי שתי המפלגות הסתיימה אמש ללא תוצאות.

בדיון שהתקיים אתמול, העלה ראש הממשלה ארבע הצעות: להסכים עקרונית על מדיניות של צמיחה; להקים קרן צמיחה שעל גודלה ומקורותיה יחולט על־ידי שתי המפלגות; להקים רשת שדים לעידוד צמיחה בראשות ראש הממשלה למרגע פוליטיזציה בדידקטוריונים של חברות ממשלתיות.

שמעון פרס אמר: „עסקתי בצמיחה מאז שאני ראש ממשלה. אני מודאג לעתידם של מפעלים. לא אר־כל לזיהת חבר בממשלה זו, אם הה־תישבות העובדת החקלאות יתמוד־מו. נפגעתי מהסעה המופרכת שאני עוזר רק להסתדרות. כמו־כן אין ייתכן ששר האוצר יושב עם עיתונאים, ובנוכחותם מתקשר עם ראש הממשלה ומבקש ממנו לעבור, כשאתה יודע היטב מי נותן לך לעבור".

התנגדו להצעת פרס יצחק שמיר, דוד לוי ואריאל שרון.

מ"מ ראש הממשלה, יצחק שמיר, אמר בישיבה, כי אין חילוקי דעות עקרוניים בנושא מניעת אבטלה ומניעת התמוטטות מפעלים וענפי משק, אך יש צורך בהחלטות עקיביות לגבי כל נושא. „אין מקום להפקיע זכויות משרים ולחלק סמכויות חדשות בגלל בעיות שהתעוררו ועוד תתעורנה. אין מקום לשינויים מיבניים בממשלת האחדות. כל שינוי עלול לערער את בסיסו של ההסכם הקואליציוני כפי שנקבע בעת הקמת הממשלה. מבחינה כלכלית, אין צורך בשינויים בממשלה ובתיפעולה הכלכלי, בשעה שהעבלה הכלכלית נמצאת במעלה ההר. השותפות צריכה להיות בביצוע, כפי שזה מתבטא בחלוקת הנוכחית של תפקידים בין שרים השונים", אמר יצחק שמיר.

מנין ראש הממשלה דוד לוי, אמר בישיבה „יש פיס מה חדשה, הליכוד אמש – בשתיקה ובאבטלה, ואנחנו המשיך הודינו האינפלציה ואנו רוצים צמיחה. זו המנה הזרה לשערות בחדיות".

„מה אתם רוצים, שנחדיש, שנבנה על התקרוביבות? שאל דוד לוי.

„מעמידים אותנו על ספסל הנאשמים. מפנים כלפינו אצבע מאשימה מה קבל עם ועדה. לא פליטת־פה, לא טור שבועי – ממש פטקוס של יום. יצרתם אנומאליה, בילבלתם את הציבור ואתם מסכנים את קיומה של הממשלה. נקבעה מדיניות כלכלית, הייתי בין מתנגדיה. היא תבעה קרבנות חברתיים ומשקיים – שחיקת שכר, ייקור שירותים, אבטלה, קיפאון בפיתוח, ויצרה קשיים עצומים להברות ולמפעלים. המצב תריף במיוחד בערי פיתוח. לפתע אתם זועקים, היכן הייזמה? האם זה קרה בן יומו? האם זה לא היה צפיזי?

„מה אתם מקודים, שנשכור את הכלים? אני מודיע לכם: החלטנו לא לשכור את הכלים", אמר סגן שראש הממשלה. „גישתכם מעודדת חשד; אתם מנסים לשנות את ההסכם הקואליציוני על סף הרוסציה. האם לא נסכים – האם זה אולטימטום? כך לא תרבדו אליבי".

שר האוצר יצחק מודעי, אמר בישיבה: „אני אומר לא אמר שלא רוצים לעזור למילל"בנה ולקופת־חולים, אך סידע רק בסמגרת הנראה. קיצצנו 400־500 מיליון דולר מתקציב, אי־פה הקיצוץ? האם בוצע?"

לקראת סוף הישיבה, אמר שר התעשיה והמסחר אריאל שרון, שהוא מתנגד להצעותיו של שמעון פרס: „השר שחל ובריבו „חשבתי שיש הסכם מה סביב השולחן, ושראמם בא ארק ופרצץ העניין".

ראש הממשלה שמעון פרס אמר: „נפטיק לדבר ונחזור לדון כשיהיה על מה".

יחדשע ביצוע מוסרי:

הצעת השר שחל האוסרים מראשי המערך לקיים בחירות לכנסת בחר־דש מאי הקרוב איננה ניתנת לביצוע מבחינה מעשית. נציגי רוב הסיעות בכנסת מתבטאים בשלב זה נגד הקרמת הבחירות, ולכן אין כל אפשרות לדיבו בכנסת את הרכב הדרוש כדי לאשר חוק לפיזור הכנסת הנוכחית.

גיל קיסרי מוסרי:

תכנית לצמיחה כלכלית במשק, הכוללת הקמת קרן לאומית של מיליארד דולאר במשך שנתיים, הטלת מס על רווחי־הון ופיקוח על המחירים – תגוב מטעם ההסתדרות בפני־שה הקרובה, ביום ד', של המועצה הכלכלית" חברתית העליונה, המשותפת לממשלה, למעסיקים ולהסתדרות. תכנית ההסתדרות, שאושרה אתמול בוועדה המרכזת, כוללת 12 סעיפים והיא מתמקדת בבלימת האבטלה ומעבר לצמיחה, אך אינה עוסקת במדיניות השכר.

פרס במילכוד

(העברה מעמוד 1)

„כחוה־המשיחה" ועתה הוא רוצה להמשיך גם את מפעל שיקום השכונות שהוזל בו הליכוד.

אין ספק שבמערך מודאגים. השר משה שחל אמר לפני עשרה ימים לשמעון פרס בישיבת „שרינו": „אתה לא יכול להידרש בהסטוריה כראש־ממשלה שרק הניף גרזינים. אתה מוכרח להתחיל גם עם צמיחה". פרס „הלך" על זה, אך הציעו יצר־רשם שמרחיב בנסיון לחולל משבר ממשלתי או לייצר אינטרס מפלגתי. לראשונה מזה זמן רב נתקל שמעון פרס בהתנגדות ובביקורת למהלך שהוא יזום, גם בתוך מפלגתו שלו.

לפתע הסך מודעי לאבי הנוכחית הכלכלית ואת שמעון פרס יש הסכמה שימים בנסיון לחבל בתוכניות, לפי־רוץ את מסגרת התקציב ואפילו בבר־ונה מסייה להגדיל כלכלת בחירות.

אבל גם בליכוד לא חסרות בעיות. היחסים העכורים בגסרת תנועת הדרות והמתנה הנאמה לקראת ועידת התנועה בחודש הבא, באו לידי ביטוי בישיבת השרים אמש. השרים שרון ולוי לא ראו עין בעין עם עמיתיהם שמיר וארנס. הם היו קצניים יותר, תקיפים בעמדותיהם ולא נטו להגיע להבנה עם שרי המערך.

אם יהיה הדבר ולוי בשמעון פרס ויצחק שמיר, יחוסל גם המשבר הנוכחי. שמיר רוצה רוסציה, ולוי פרס חייב להמציא עוזה כלשהי למ־צוקת מפעליה של תנועת העבודה. נסיון העבר של ממשלה זו מוכיח, כי בסופו של דבר נמצא פתרון לכל משברון. בשלב זה לא ברור מה יקרה הפעם.

מזכ"ל ש"ס לוחץ

(העברה מעמוד 1)

הנבחרת, הם הסתמכו על מיסמך שחו־צג בשנת 1975 לשר השיכון אברהם עופר ז"ל ובו ניכללת גבי־סמואל ברשימה של ומש „שכונות פרבריות" ת" שמומלץ להקימן בסמוך לירושלים. ארבע מהחמש אכן נבנו ומבך הסיקו אנשי „מודשת בגימיל" כי אפשר להקים גם את המרשיה.

במפגת משרד השיכון מסומנת נבי סמואל בבירור כשטח חקלאי מצבע בירוק, המיועד להקמת פארק ולשימור הנוף. גודים במשרד השיכון אומרים כי אין כל כוונה להיענות לפניות „מודשת בגימיל" ולהוציא את הנבחרת מהקשיים שנקלעה אליהם. ארבע מהחמש אכן נבנו ומבך הסיקו אנשי „מודשת בגימיל" כי אפשר להקים גם את המרשיה.

במפגת משרד השיכון מסומנת נבי סמואל בבירור כשטח חקלאי מצבע בירוק, המיועד להקמת פארק ולשימור הנוף. גודים במשרד השיכון אומרים כי אין כל כוונה להיענות לפניות „מודשת בגימיל" ולהוציא את הנבחרת מהקשיים שנקלעה אליהם. ארבע מהחמש אכן נבנו ומבך הסיקו אנשי „מודשת בגימיל" כי אפשר להקים גם את המרשיה.

ניקרינג: אין שינוי בעמדת ארה"ב כלפי אש"ף

מאת רמי מן

שגריר ארה"ב, תומס פיקרינג, קיים בימים האחרונים שיחות עם פקידים ישראלים, ובקו הבסיס כי אין שינוי בעמדת ארה"ב בעניין מעורבות אש"ף בתהליך השלום.

לדברי מקורות אמריקניים הסביר פיקרינג שוושינגטון מבינה, כי אם יקבל אש"ף את החלטות 242 ו־338 של האו"ם – יצטרך מזכ"ל האו"ם להזמינו להשתתף בוועידת השלום.

רבבות פיליפינים

(העברה מעמוד 1)

האופוזיציה, קוראסון אקינו, הסמנו בגופם את דרכם של הטנקים והבגמ"שים שהוקעקו לדכא את המרד בדרום מאנילה.

בחזית הנאמנים לנשיא מרקוס תקפו עם שחר את המון המפגינים סביב המחנה הנבאי מו נצחרים מתנגדיו, הנגראלים ראמוס ואנרילה. נמסר כי הבר־ות השתמשו באלות ובגאז מדמיע.

לא נמסרו פרטים נוספים וכרם ברור אם עלה בידי הכוח לפזר את הפגנת תומכי אקינו שהגליזו בבוקר לחסום את דרכם של כוח נגמ"שים וטנקים שהתקרבו לסמה משרד הנגמ"ן.

במקביל, נתנו בשטח המחנה שבו מה מטרקים של חיל האוויר הפיליפ־ני. הששם של המורדים כי מדובר בהתקפה אווירית של מרקוס נגמ־ מיד לאחר שהטייסים יצאו ודרשו לדבר עם הנגראל ראמוס. התברר כי מרוב בטייסים שעדקו מחיל האוויר והצטרפו למחנה המורדים – על מטוקיהם.

בינתיים הודיעה תחנת השידור הקאתולית במאנילה כי רעייתו ובני משפחתו של מרקוס עוזבים את המ־ריגה. בידיעה נוספת אף נמסר, כי מרקוס עצמו עוזב את המדינה. ליד־עה זו לא ניתן עדיין אישור משום מקור אחר.

הנשיא מארקוס הטעים אמש בר־איון לרשת הטלוויזיה האמריקנית אנ.בי.סי., כי אין בכוונתו להתפטר וכי הוא „כמו סוס מלחמה ותיק" ודק מתוזק כאשר הוא מריח את אבק הקר־ב.

עד ההגבה המדרי, תואן פונסה אנרילה, גילה אתמול לכתבים, כי מרקוס קיים עימו שיחת טלפון בה הציע לו עיסקה, שלפיה לא יבקש נגדו ונגד סגן הרמטכ"ל ראמוס בה־ליכים כלשהם, אם יכבו מיד. אנרי־לה הבהיר, כי אין בכוונתו לחזור והא יבוא פעם נוספת לשכנע ברי־ון את המסגרת התקציב ואפילו בב־ונה מסייה להגדיל כלכלת בחירות.

אבל גם בליכוד לא חסרות בעי־ות. היחסים העכורים בגסרת תנועת הדרות והמתנה הנאמה לקראת ועידת התנועה בחודש הבא, באו לידי ביטוי בישיבת השרים אמש. השרים שרון ולוי לא ראו עין בעין עם עמיתיהם שמיר וארנס. הם היו קצניים יותר, תקיפים בעמדותיהם ולא נטו להגיע להבנה עם שרי המערך.

אם יהיה הדבר ולוי בשמעון פרס ויצחק שמיר, יחוסל גם המשבר הנוכחי. שמיר רוצה רוסציה, ולוי פרס חייב להמציא עוזה כלשהי למ־צוקת מפעליה של תנועת העבודה. נסיון העבר של ממשלה זו מוכיח, כי בסופו של דבר נמצא פתרון לכל משברון. בשלב זה לא ברור מה יקרה הפעם.

נפטר ד"ר גרא וייצמן

בגיבוה נמסר במוף השבוע ד"ר גרא וייצמן בן אחיו של ד"ר חיים וייצמן שהיה ראש המחלקה להתיישבות פליטים בעולם מטי־עם מוכנות התעמוקה של מוסדות הארץ בגיבוה.

ד"ר גרא ז"ל היה בן 81 במותו. מראשוני המתכננים החקלאיים בארץ. עם קום המדינה הצטרף למחלקה להתיישבות של הסוכנות היהודית ועמד בראש המדור לתכנון איזורי. בשנות ה־50 היה ממעצבי מדיניות התיכנון האיזורי בישראל. בשנות ה־60 נשלח מטעם הנהלת המחלקה להתיישבות ובשם הסוכנות לעבוד בסוכנות הסעד של האו"ם. תפקיד אותו מילא עד לפני שנים אחדות, כאשר פרש לגימלאות.

16 ניחשו 12 בטוטו

בגלל הפטקה המשותק בין הפר־על ותלון לבין הכח מבלי רמת־גן במחזור 25 של הטוטו שנערך ב־22.2.86, לא יוכא משתק זה בחש־בון הניחוש הנכון, והפרסים יחולקו כלהלן: הפרס הראשון למנחשי 12 תוצאות נכונות, השני למנחשי 11, השלישי למנחשי 10 והרביעי למ־נחשי 9 תוצאות נכונות.

16 משתתפים ניחשו 12 תוצאות נכונות וכל אחד מהם יקבל כ־28,000 ש"ח

585 משתתפים ניחשו 11 תוצ־אות נכונות וכל אחד מהם יקבל כ־380 ש"ח

9,025 משתתפים ניחשו 10 תוצ־אות נכונות וכל אחד מהם יקבל כ־24 ש"ח

68,500 משתתפים ניחשו 9 תוצ־אות נכונות וכל אחד מהם יקבל כ־3 ש"ח.

ההכנסה במחזור 25 היתה 2,685,544.80 ש"ח ולפרסים הופרשו 1,127,928.82 ש"ח.

המינימום המובטח לפרס ראשון במחזור 26 – 450,000 ש"ח והמינ־מום לכלל הפרסים הוא 1,000,000 ש"ח.

כוח צה"ל

(העברה מעמוד 1)

בין „אמל" ו„חיזבאללה", על תפיסת עמדות־מפתח בדרום־לבנון. צה"ל השיב אתמול כאש על ידי הקטיושות לעבר עמדותיו.

בחזית מתבררים של צוחל עוריין נתרו ברצועה הבטחון בדרום לבנון, כדי לשמש כחוד מוגנות לתעובה מחידה, במקרה שיתגלה מידע חדש על שני חיילי צה"ל החטופים בידי „חיזבאללה".

אלוף פיקוד הצפון אודי אור אמר אתמול, כי למרות שהסריקות לא הזדיר את החטופים – הישגים רבים הושגו במיבצע החיפושים „הגדול ביותר בתולדות המדינה".

בין היתר למדו התעשבים באזור רים, שמצפון לרצועת הבטחון, כי צה"ל ממגל לשמש את איזור ולחזור לאזור.

אלוף הפיקוד אמר כי הכוחות שנותרו בשטח עוסקים עתה בהתאר רגנות וממתינים להתפתחויות.

אתמול קראו כתבי ה„חיזבאללה" לאוכלוסיה השיעית בדרום לבנון למרוד ב„אמל", „המשרת את האר־יב". אנשי „חיזבאללה" הבטיחו מש־כורות גבוהות למי שיתגייס לשירות תם כנגד צה"ל וה„אמל".

בצה"ל חוששים שפעילותו של צה"ל במסגרת הסריקות מעבר לרצו־עת הבטחון, עלולה לשחק לידי „חי־זבאללה" ולהקצין עמדותיה של האוכלוסיה השיעית. גורמים צבאיים הדגישו עם זאת, כי חרף הזיכוך שנוצר עם האוכלוסיה, לא נשמטה השליטה בדרום לבנון מידי אידגון „אמל".

אתמול עדיין ניסו בצה"ל לברר בדרכים שונות מה עלה בגורל שני החטופים. גורם במחוזי בכיר אמר ישראל עשה מאמצים עליונים לב־רר מה עלה בגורל שני הדילים. עד כה, הדגיש הגורם, לא פנה ארגון חי־זבאללה לשום גורם לגיהול מו"מ על שחרור שני החטופים.

ראש הממשלה שמעון פרס שיגר איגרת ברכה לצה"ל על מיבצע הדי־פשים. לדבריו, המאמץ שנעשה מב־חיש את דמותה של ישראל בראגתה לחייל של כל חייל.

קבוצת נשים חשבות רעב למען אידה נודל

מאת ישעיהו אביעם

מחר, עם פתיחת ועידת המ־שלבה הקומוניסטית הרוביטית במוסקבה, תפתחנה נשים מקבו־צת ה־35 למען יהודי בריתיים בשביתת רעב למשך 35 שעות, מול משרדי הממשלה הקומוניס־מית הישראלית, ברחוב מזאיה 61 בתל־אביב. הנשים מחות על אי מתן רשיון הגידה לעלית הנע־ליה האסירת ציון לשעבר אידה נודל.

קבוצת ה־35 התארגנה באנגליה בשנת 1970 כתגובה מחאה של נשים נגד סירוב הסוביטים להגיר יציאת היהודים.

אל קבוצת הפעילות שובתות הרעב תצטרפנה גם אחותה של אידה נודל, אילנה פרידמן, וכן נציגות של אר־גי הנשים בארץ.

אידה נודל, ונגה בימים אלה את יום הלדתה ה־55 בעיר גלותה, בנ־רי שבמולדביה, לשם נשלחה לפני כשלוש שנים, בתום ריצוי עונש גלות בסיביר. היא מסורבת עליה מאז חודש מאי 1971.

(ע.) מיברק עידוד לאידה נודל נשלח אליה אתמול ע"י „אטהה" – תנועת האשה הדתית לאומית. המיב־רק נשלח לאידה בסיוטו של ערב בבן־אורדים בתל־אביב. המשתתפות חתמו על מיכתב בו הבטיחו, כי תמ־עלנה למען אידה נודל עד שתגודשה לעלות לישראל.

מיכרז

המומים הודעים על מות אהובנו–יקירנו בטרם עת

יעקב רדליך

בטרם פרטים על מועד הלוויה
נא להתקשר לטלפון: 03-7517363.

המתאבלים:
אשתו: אסתר רדליך
בנותיו: רותי ואריה צוקרמן
נאוה ויונה ריטנר
נכדיו: עון, עדי ואלעד

אנו מודיעים בצער רב על מות
חברנו היקר

יחזקאל שביט

הלוויה תתקיים היום, יום ב' (24.2.86) בשעה 15.00, בעין־השופט.

המשפחה
ובית עין־השופט

יקירנו

שמואל (סטיב) אמיר

אינגנו
פרטים על מועד הלוויה בטלפונים: 03-313498, 04-993293.

המתאבלים:
בתו: אירית אר"ן
בניו: ניקי אמיר
ירון אמיר

אנו מודיעים בצער על פטירת
אשתי, אמנו, אחותי וסבתנו

אלזה פרוז'ן־גלזר

הלוויה תתקיים בבית העלמין „הרחם" בחולון, היום, יום ב', ט"ז באדר א' תשמ"ו (24.2.86), בשעה 15.00.

המשפחה

בצער רב אנו מודיעים על פטירתו
בעלי, אבינו, אחי וסבנו היקר

דב בן־יהודה ז"ל

והלוויה התקיימה אתמול, יום ראשון, י"ד אדר א' תשמ"ו (23.2.86).
השבעה בבית משפחת רימון, רח' ר"ר פגל 9, פתחתקוה.

האבלים:
משפחות בן־יהודה, רימון וריניץ

בצער רב אנו מודיעים על פטירתו
בעלי, אבינו, חמינו וסבנו

מרק קסל

הלוויה תתקיים היום, יום שני, ט"ו אדר א' תשמ"ו (24.2.86), בשעה 14.45 בבית העלמין „הרחם" (בגבול חולון–בת־ים) בשער החדש.
נא להמנע מביקורי תנחומים.

המשפחה

אנו מודיעים בצער רב על פטירתו הפתאומית
של בנו, בעלי, אבינו ואחי היקר

דן קציר
(הוימן)

השבעה בבית הנחרים.

המשפחה המתאבלת

בצער רב אנו מודיעים על פטירתו של

אסף כהן

מפיקודי מרצאו עילית

הלוויה תצא היום, יום שני, ט"ו אדר א' תשמ"ו (24.2.86), בשעה 1.00 אחה"צ מבית הלוויות העירוני ברחוב שמגר רוממה ירושלים להר המנוחות.

המתאבלים:
ילדיה: צפיה, יעל, עודד וליק ובב

אנו מודיעים בצער רב על פטירתו של
אמנו וסבתנו

חיה קלנשטיין ז"ל

הלוויה תצא היום, יום שני, ט"ו באדר א' תשמ"ו (24.2.86), בשעה 12.00, מבית הלוויות בסנהדריה להר המנוחות בירושלים.

צפורה קלנשטיין
משה, רבקה, מיכאל ואודליה ארד

בצער רב אנו מודיעים על פטירתה של אחותי, אמנו וסבתנו היקרה

מרים פייגנבוים לבית גרוזיצקי

הלוויה תצא היום, יום שני, ט"ו באדר א' תשמ"ו, 24.2.86, בשעה 1.45 אחה"צ, מבית הלוויות העירוני, רחוב דפנה 5, תל־אביב, לבית העלמין „הרחם" בגבול חולון–בת־ים.
אוטובוס יעמוד לרשות המלווים.

אבלים:
בעלה: משה
בנה: חיים גיא ומשפחתו
בתה: חנה בן־דוד ומשפחתה
נכדיה והמשפחה

הנהג

עשה לך
מנהג –

קח עמך
חייל לדרך

למקס לבדקין

חבר מרעצת המנהלים

אתך באבלך במות

אמך ז"ל

תעשיות לייזר
מרעצת המנהלים, ההנהלה והעובדים

קבלת מודעות
24 שעות
ב דחוף
מודעות
משפחתיות דחופות
אל יחר סתי המודעות ל־
מעריב
מתקבלות
24 שעות ביממה
ב־דחוף דיזנגוף
רח' דיזנגוף 110
(מול כסיון)
טל. 246363
239952

יומן מעריב

הארנונה "חוגגת"

איש אינו מתגעגע כיום לתופעה של עירייות המצויות במצב של התמוטטות כספית ולמחוות של ערי־מות־אשפה הנערמות בחצרות הבתים ושל עובדי־ציבור שלא קיבלו את שכרם הדשים ויותר. אך אם רשויות מקומיות פושטות־יד והלכו ברשויות הכלי סממות את כיסי תושביהן – אזי אין ודאות שזהל שיטור של ממש במצב.

בשנת־המס 1985 העלו מרבית העיריות את מסי הארנונה שהן גובות מהתושבים בעשורות אחוזים מעל לעלית המדד. הגדילה לעשות חיפה, שהעלתה את הארנונה ב־148 אחוזים מעל למדד. בשנת־המס הקרובה צפויות עליות נוספות שלפי כל הסימנים "יקפצו" מעבר למדד בשיעורים גבוהים עוד יותר.

.העלאת־מסים תלולה מדוה לא רק גזל כבר מדי על תושבי הערים, אלא גם פוגעת במפעלים יצרניים, ולע־תים אף מכריחה אותם מן העיר ובכך משיגה הארנונה תוצאה הפוכה – ממש כפי שהיה בעיר ניו־יורק שהגיעה לפשיטת־רגל דוקא בשל שיעורי־המס הגבוהים.

ארנונה גבוהה גם מעודדת קיום מנגנון עירוני מנו־פח, ואת בשעה שהמריצות להכראת המשק קוראות לצמצום הצריכה הציבורית.

נכון, ההעלאות הרמיזניות בשיעורי הארנונה מקבלות את האישורים הדרושים של המועצות הנבחר־רות של עיריות אלה, אלא שאסור להסתפק בכך. המ־משלה, הם התושבים, צריכים להציב מחסום בפני העלייה המסחררת בארנונה.

„יד על אחים"

מה שאירע ביום שישי האחרון סביב בית־הספר „בויאר" בירושלים, בעת שנערך שם מיפגש של נוער יהודי־ערבי, הוא עדות נוספת להשתוללות הקנאות הדתית.

זכאים החרדים לאסור על עצמם לקיים מיפגשים כאלה. הם גם זכאים להביע בפומבי דעות נגד הזדעזעות הללו. אך בשום פנים ואופן אינם רשאים לאסור על זולתם לנהוג כפי השקפתם ורצונם. ודאי וודאי שאסור להם למנוע בכוח קיום פגישות בין בני נוער יהודים וערבים, להשמיע קריאות גנאיות („ערבים החוצה"), לנפץ שמשות, להכות מנהל ולהטיל פחד על תלמידים ומורים שודכם אינה דרך הביטוי הדתי.

לפי הדיווחים, מעורב ארגון „יד לבנים" בהתפרעות חמורה זו ליד בית־הספר „בויאר". אם כך הדבר – מוטב שישנה את שמו וייקרא „יד על אחים". אך יהיה שמו אשר יהיה – הרשויות המופקדות על החוק ועל הסדר חייבות למתוח בוקדה נמרצת של מה שאירע ולהסיק את המסקנות שיתבקשו מחקירה זאת.

ראש עיריית ירושלים, טדי קולק, שמיקן את המיפ־גש הזה מכספי פרס השלום שקיבל, צדק באומרו לתל־מידים, כי „מיפגשים כאלה רק מחזקים את הבסיס לדו־קיום והם התשובה הנאותה לקנאים שישנם בשני הצ־דדים".

די לנו בתרבות הקנאות החשוכה של „בני". אין צורך בשום תרומה נוספת – גם לא של „יד לאחים".

דוקטרינה אמריקנית

המאבק בין הנשיא רונלד רייגן מארקוס לבין האופו־זיציה בפיליפינים עבר משלב של מלחמה פוליטית לעימות צבאי. בזמן מערכת הבחירות עמד הצבא מן הצד בהתמודדות על השלטון. לאחר הבחירות, בעקי־בות התפרדות גלויה של שר הבטחון ומפקד הצבא, הצטיים גם הבחירות המזויפים בין שני המחנות.

בינתיים האש נצורה. די היה בדיבים הריקות של מתנגדי מארקוס כדי לעצור סנקים שביקשו להסתער על מעוזם של שר הבטחון וחאן פנטה אגרילה ושל מי שאמור היה להיות הרמטכ"ל הבא של צבא הפיליפינים גנרל פידל ראמוס. בינתיים לא רצו החידות הנאמנות על מארקוס לפתוח באש על אחיהם. הגנרל פאביאן ור, שעמד לפרוש ולהעביר את שרביט הפיקוד לגנרל ראמוס, הודיע, כי הוא לא יתן פקודה לפתוח באש לפני שיקיים שיחה עם מתנגדיו של מארקוס.

אגרילה מעולם לא הסתיר את שאיפתו לכס הנשי־אות. אם יצליח לגבור על מארקוס – מה יהיה גורלה של „קורי" אקינו, הסועדת שהנצחון בבחירות הוא שלה?

הפתרון נתן בידי הצבא. רוב כוחו נמצא באיזורים מרוחקים מן הבירה, ואין נתונים על מספר החיילים ואנ־שי המשמר הלאומי המרוכזים סביב ראמוס. הגנרלים בודאי יישארו נאמנים למארקוס, בעוד הקמונה הצעירה כבר הביעה נאמנותה לשר הבטחון אגרילה. שאר מוקדי הכוח באוכלוסיה כבר התייצבו לצידה של האופוזיציה. עתה הצטרפו אליהם גם האמריקנים.

בפיליפינים חוזר למעשה התסריט של האיטי. וושי־נגטון חוששת לאינטרסים שלה, מעדיפה שהשלטון יע־בור לידיים אחרות מבלי שהמריצות הכללית תשתנה.

זהו אירוע „דוקטרינת ברז'נייב" טהה ארצות־הבריית. עדיין אין לדעת אם ובאיזו מידה היא תצלית.

מעריב
המערך: חוצאת מודיעין בע"מ
בית דפוס „מעריב" בע"מ

עורך: עידו דיסנצ'יק
סגן עורך: יובל אליצור
סגן עורך: לוי יצחק הירושלמי
ראש מערכת המוספים: יעקב ארז
ראש מערכת החדשות: אברהם תירוש

ערך מועצת המנהלים: עובד בן עמי
מנכ"ל: אמיר דודזון
מנכ"ל: שמעון חפץ

עזריאל קרליבך – מייסד ועורך 1948-1956
אריה דיסנצ'יק – עורך ראשי 1956-1974
שלום רוזנפלד – עורך ראשי 1974-1980
שמואל שניצר – עורך ראשי 1980-1985

(c) כל הזכויות שמורות ל„מעריב"

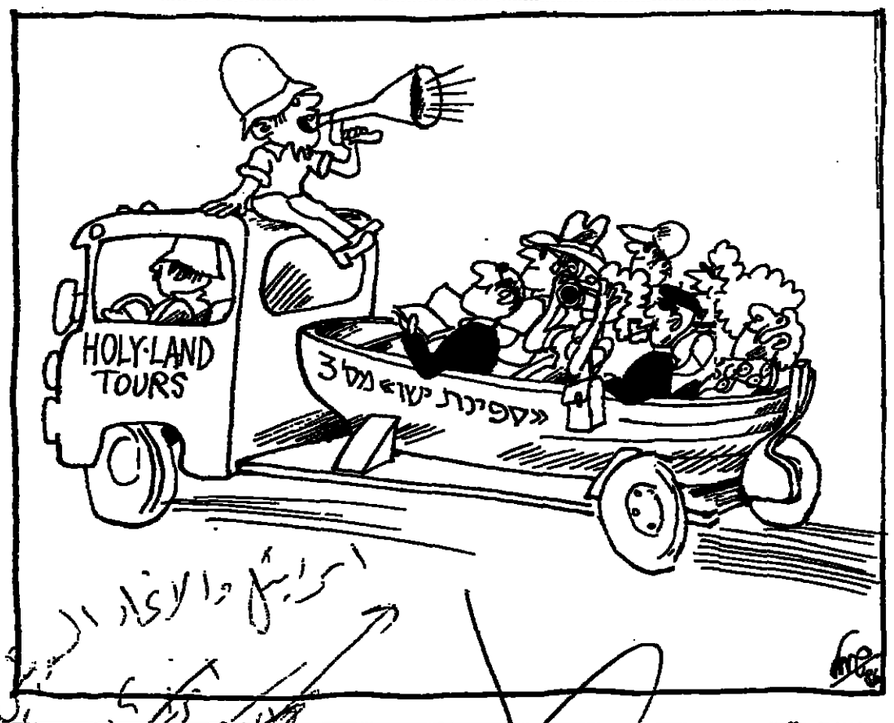

משה ז"ק

ישראל בקונגרס ה־27

הדעת הוסיין על השעיית התיאום עם אש"ף בשיחות עם וושינגטון סללה לערפאת את הדרך למוסקווה.

שנים רבות היה ערפאת אדוק רצוי בבריה"מ. הוא היה נראה על במות־הכבוד בקונגרסים ובמצעדי צבאיים, בפסטיבואלים ובהלוויות ממלכתיות, עד שהומרה את פי הסובייטים תחשד עליהם כמי שמבקש לסייע ל„שלום אמריקני" באיזור עלידי הסמכת חוסי־ין לנהל מו"מ עם וושינגטון. או הוכרז כאורח בלתי־רצוי.

מנהיגים אחרים של המחבלים עלו לרגל למוסקווה, ואילו בפניו נסגרת הדלת. עכשיו, לאחר שהליך שולל את האמריקנים, לאחר שמחסו מהם את ההכרה, שבלעדי אש"ף לא ייתכן הס־דר, וכי יש לארגונו זכות ומו על הרכב המשלחת הירדנית־פלשתינית – הוא יכול לבוא למוסקווה עם „רזניה": הוא יכול גם להתפאר כי תיסדן את האמ־ריקנים והישראלים להסכים לוועידה בינלאומית, שהיא משאת־נפשם של הסובייטים.

אם יצליח להגיע לקונגרס ה־27 של המפלגה הקומוניסטית הסובייטית, שייפתח מחר במוסקווה, הוא יוכל לה שתחק ולומר, כי מה שלא השיגו הסובייטים בשיחותיהם עם האמריק־נים, הוא השיג למעגם באמצעות אותו הסכם עם חוסיין.

עצרת או"ם, במושבה האחרון, קיב־לה החלטת־גינוי לישראל וארה"ב, „שמנעות כיונה של ועידה בינלאו־מית למזרחהתיכון", ואילו עלידי המשוקן שלו עם חוסיין הצליח ערפאת להביא את ארה"ב וישראל לכלל השלי־מה עם רעיון הוועידה הבינלאומית. בכך יבקש ערפאת לכפר על הטא הזר־תר שנתן לחוסיין לנהל מו"מ עם וושי־נגטון גם בשמו.

מבחינה סובייטית זהו הישג חשוב. שכן בקונגרס הקודם של המפלגה הסובייטית, בפברואר 1981, הקריש ליאוניד ברז'נייב לנשא הוועידה הבי־נלאומית תשומת־לב מיוחדת. הוא קרא אז לארה"ב „לחדש יחד עם בריה"מ את המאמצים להשגת הסדר צודק וראליסטי במסגרת ועידה בינל־אומית, שבה ישתתפו הערבים (כולל אש"ף) וישראל".

מאז השקיעה מוסקווה מאמצים רבים להשגת שיתוף אמריקני־סובייטי, כפי שהיה בועידת ז'נווה בשנת 1973, שיתוף שברז'נייב לא שכח להזכיר בנ־אומו בקונגרס. אך ההחלטות המחודות של עצרת או"ם, שקראו לכינוסה של ועידה בינלאומית, לא הועילה ארה"ב וישראל בלמו לחץ סובייטי־ערבי זה, עד שערפאת הצליח לשכנר אותו בא־מצעות יחומת חוסיין. ואם ערפאת יגיע למוסקווה הוא ודאי יבקש דמי עמלה על הצלחתו זו.

הדות לישראל נתפרסם בעולם הנוסח המלא של נאום חרושצ'וב בקונגרס העשרים של המפלגה הקומו־ניסטית, בשנת 1956, שבו הוקיע את פשעי סטאלין. ישראל השיגה את נוסח הנאום, ואיזנהאור שלח ברכה מיוחדת לבן־גוריון על שהעביר לו את הטקסט. אך באותו קונגרס נאם חרושצ'וב לא רק על סטאלין. בנאום אחר, שבו דיבר גם על המזרחהתיכון, הבטיח להוקיע הקשרים עם מצרים וסוריה, ובמילוי הבטחה זו נגרמה ההסלמה במתיחות הערבית־הישראלית, שהובילה להת־פרצות של אוקטובר 1956.

לאמיתו של דבר, חששה בריה"מ מהסלמה זו ומשום כך הציעה באפריל 1956, בהודעה שפידסמה במוסקווה, את שירותיה בחיפוש הסדר ישראלי־ערבי. אולם אייזנהאור, ששיגר אז שליח סודי אל נאצר ובן־גוריון במטרה לתווך ביניהם, לא היה מוכן לשיתוף בריה"מ במזרחהתיכון.

מאז שימש הסכסוך הישראלי־ערבי סעיף נכבד בנאומים הפרוגראמאטיים של ראשי הקומוניסטים בקונגרסים של המפלגה. ודגש מיוחד הושם על ישראל מאז מלחמת ששת הימים:

★ בקונגרס ה־24, שהיה הראשון אחר מלחמת יוני, דיבר ברז'נייב על תמיכתה הבלתי־מסויגת של בריה"מ בערבים ואף איים על ישראל, ש„סיזהה לסגת לא יעבור בלא עו־נש". אך כבר בנאום זה, בנאום 1971, גיכרו ניצנים של הדטאנט, שמישמש ובא ברז'נייב הביע נכונות לפעול יחד עם מדינות אחרות „במתן ערובות להסדר מדיני במזרחהתיכון". הוא עדיין לא נקב בשמה של ארה"ב. אך בפיסגת מוסקווה, במאי 1972, הסכימו ברז'נייב וניקסון, שארצותיהם יערבו יחדיו לבסחון ולגבולות של כל מדי־נות האיזור לאחר שיושג הסדר מדיני.

★ בנאום בקונגרס ה־25 (24 בפבר־ואר 1976), הציג ברז'נייב את תוכנית השלום שלו, שכללה שוב השתתפות סובייטית בערובות לגבולות ולבסחון של כל מדינות האיזור. „אין לנו רעות קיצוניות ביחס לאף אחת מהן" – הוסיף המנהיג הסובייטי, שעדיין קיווה אז לכינוסה של ועידת ז'נווה, שבה כיהנה בריה"מ כיו"ר־משותף עם ארה"ב. הוא אף זרק „כיסיה" לעבר האמריקנים. הוא הביע נכונות להגביל את מירוץ החימוש במזרחהתיכון לאחר שיושג הסדר מדיני.

★ בנאום בקונגרס ה־26 (פבר־ואר 1981), נקב כבר ברז'נייב בשם ישראל, אך העלה בצורה בולטת וברורה את תביעתה של בריה"מ להיות שותפת מלאה בכל הסדר באמצעות ועידה בי־נלאומית.

בכל התכניות לא שכחו הסובייטים לתבוע נסיגה ישראלית כוללת והכרה בזכות הפלשתינים למדינה משלהם. אבל רק באחרונה כללו את ישראל בין המדינות, שבריה"מ מוכנה להשתתף בערובות לגבולותיהן, לאחר הסדר מדיני שיושג בהשתתפות סובייטית.

אולי יש מי שמתלהב מרעיון זה של ערובה סובייטית, אבל רב־הספק אם ישראל זקוקה לערובה כזו, שיכולה לשמש מקור להתערבות מתמדת של הערב.

יואיל גורבאצ'וב, בנאומו בקונג־רס ה־27 במוסקווה, ודאי לא יפסח על הסכסוך הישראלי־ערבי. יש לשער, שהוא יבטא להביע על ההסכמה האמ־ריקנית־הסובייטית, שהושגה בז'נווה, לכלול את המזרחהתיכון בשיחות הבינמעצמתיות על בעיות אזוריות.

אם יזכה, הוא יוכל גם להתברך בהישג שהשיג בשבילו ערפאת בהביאו את ארה"ב וישראל להסכים להלכה לשיתוף הסובייטים, אחר שנים של סי־רוב ישראלי־אמריקני. וכל זאת בלא שבריה"מ שינתה את מדיניותה כלפי ישראל וכלפי העליה ההיהודית.

חוסיין רוגז על ערפאת, שהוליך אותו שולל. לעומת זאת, עשוי ראש אש"ף לקבל ספיחה על השכם ואולי אף נשיקה מגורבאצ'וב על שמנע „הס־דר אמריקני", לאחר שהוציא בעודמה ויתורים מהותיים מוושינגטון. כעת פתוחה לפניו הדרך למוסקווה, שבעזו־תה הוא מבקש לאחר את המחנה המפר־לג של המחבלים.

מנחם תלמי — פעמיים תורכי

מה זה פיראטית?

למה אני מבואס? למה שהבנייחונות חתכו אותנו. כבר ארבעה ימים שאנחנו חתוכים. חיים על יבש. תאמין לי, שברו לנו אלה את השמחה של החיים. מה חתכו? את הכבלים חתכו. איזה כבלים? של הטלוויזיה. מה שקוראים אתה פיראטית. הנחקת אותי מרצלו. לא יודע מה זה פיראטיות? אז אני יגיד לך מה זה. טלוויזיה ישראלית אתה יודע? שלא נדע. זה של הממשלה. גם כן נראה כמו הממשלה. אם יש משהו שהבנאדם אוהב, הממשלה עושה לו להפך. על כל קף רבש שהממשלה נותנת לך, אתה אוכל אצלה שלושה כפות חרא. אותו הדבר הטלוויזיה של הממשלה. על כל חצי שעה תוכנית טובה, מאכילים אותך שלוש שעות בירבודים מחד־ות. וכשהבנאדם יושב להסתכל חדשות, אז הגמעה של חזי קוקה שמים לו את הכרת. מוגרים את התרגום, משתיגים את הצבע, עושים לו שלג בעינים. זה הטלוויזיה הממשלתית. אבל אם אתה יושב, מסתכל תוכנית בכיף, ראה מרסים סבאבה ואף אחד לא מזיין לך את השכל, סימן שאתה ראה טלוויזיה פיראטית. הבנת אותי מרצ'לו? מה שאומרים בעברית סבאבה, אומרים באינגלית פיראטית. ככה זה התרגום.

מה אני יגיד לך מרצ'לו, לפני שחתכו אותנו היה סחבאק בא הביתה מהעבודה על האוויר האחרון שלו, מלא עצבים. לוקח טוש, לובש את הסרגיבו שלו, מכניס את הרגלים בבעלי הבית, שהאשה מביאה לו, נופל וצי מת על הכורסה של הטלוויזיה. מלטף את הראש של הילדה, נותן סטירה קטנה לילד וכבר מגיע הקפה הראשון, חצי סנטימטר קאימאק למעלה. תשתה יא עיזני, אומרת לו האשה, תשתה, אולי יירדו לך קצת העצבים. שותה את הקפה. העצבים עוד לא יורדים. אז האשה מביאה את העארק, עם צלחת מסאבים שמכינה האמא שלה בצנצנת הנרולה, שעוש־רת כל היום בשמש. אות, איזה מסאבים, איזה מסאבים! עכשיו נותן סחבאק פיצוץ מהגרון שלו וכולם אומרים לו, מתתיין, מתתיין. מתתיין עליהם גם כן. עכשיו שיהיה שקט בבית. מתחילה התוכנית.

איזה התיכתו! איזה רגליים! ואלה, הבנאדם רוחץ את העינים ואת הלב במכה אחת. והנה כבר האשה מביאה את הקפה השני. אחר־כך באים הבוריקס, הפסטליקוס. והעינים של סחבאק יושבות על סרט עלא־כייפאק. תאמין לי, פיתון לא נורמאלי. מה הבנאדם צריך יותר. נגמר סרט אחד, מתחיל השני. תיקה איזה גולדסטאר עם סנדוויץ'? שואלת האשה. למה לא. תביאי. מביאה. ככה לוקחים את הערב מחנקלו, מורידים את העצבים, שיהיה מה לסחוב מחר גם כן.

אז מה עשו לנו עכשיו המניאקים? חתכו אותנו המלעונים. כבר ארבע ימים אין לנו פיראטית ואנחנו מתייבשים על הטלוויזיה הישראלית. עכשיו סחבאק בא הביתה, לוקח את הטוש שלו, נותן סטירה לילדה, נותן שתי סטירות לילד, נופל בכורסה. קפה עם קאימאק יש? יש. עראק עם מסאבים יש? ואלה, יש. מה עם הבוריקס? מה עם הפסטליקוס? על האש, חביבי, על האש. וסרטים בטלוויזיה יש? חתכו אותך המניאקים, השאירו אותך שוכב על הטלוויזיה ממשלתית. יבשה לגמרי חחתי. לא נותנת לך הנאה. חצי שעה תוכנית טובה, שלוש שעות קקה בעינים. אתה לוקח עוד קפה אחד, עוד בירה, עוד פסטליקו. ככה סחב עד שעה אחד עשרה. מה מראים לך בשעה כזאת בטלוויזיה של הממשלה? מראים לך שלושה אנשים. מראים לך שולחן גדול מלא ספרים. הבנאדם מסביב לשולחן רוקח נחמדים, אבל סותמים עליך מלים של האוניברסיטה. אוהאל ברברת. וואלאק יא הארחו! בשעה כזאת? למה שלא תתנו איזה בלט על הקרח, איזה ניגב"ה יפני? למה שלא תתנו כדורגל אירופה, למה שלא תשימו משהו אקשן ואחר־כך משהו כחול? לא הרבה, קצת כחול, בשביל להדליק לבנאדם העייף את הדם לפני שהוא הולך למיטה. אז במקום קצת בחיבודי מה מראים לך אלה? את המקל של פסוקו מראים לך?

יובל אליצור

לצמות, לא לצרות!

לעתים נדמה, ששרי ישראל עסוקים כל כך בהטחת האשמות הדדיות ובחיזוד הבדלים „אידיאולוגיים", המפרידים כביסול ביניהם, עד כי אין הם מבחינים כלל בתמורות הדרמטיות המתחוללות כיום במצב המשק. הם לא נתנו את דעתם לעובדה, שבחודשים האחרונים נפתח בפנינו עידן כלכלי חדש, המגביר במאוד את סיכוי המשק לצמוח ולשגשג.

שתי התפתחויות, שלא היתה לנו כל נגיעה להן, הביאו כבר לשיפור, שבהערכה ראשונה אפשר לאמוד אותו בתוספת של מיליארד דולר ויותר בצד הכנסות של מאזן התשלומים הישראלי. חוחי רק ההתחלה. בסיכומו של החש־בון קורב לוודאי שהתועלת שתצמח למשק הישראלי תהיה גדולה עוד יד תר.

המדובר הוא בירידת ערכו של הדו־לר בשוקי הון העולמיים ובירידה הת־לולה עוד יותר במחירי הנפט שאנו קונים. ישראל היא, במובן, רק אחת המדינות, הנהנות משינוי „תנאי הס־חר" כתוצאה מהתמורות בשער הדולר ובמחירי הנפט. מרבית מדינות אירו־פה, ארצות־הברית (שיבוא הנפט הוא המרכיב העיקרי בפער במאזן המסחר שלה), יפאן ומדינות תעשייתיות אחר רות נהנות מן המצב החדש שנוצר.

רק מדינות הנפט, ובכללן מקסיקו וניגריה ומדינות המיצאות תוצרי גלם הנקובים בדולרים, שיבוא הנפט שלהן הוא זעום, יצאות מפסידות מן המצב החדש. לישראל מבטר המצב החדש גיאות במשק העולמי וביקוש מוגבר למוצרי היצוא שלנו.

מדד אוקטובר אשתקד ירד שער הדולר בכ־20 אחוז ביחס למרבית המטבעות האירופיים ובשיעור גדול עוד יותר ביחס ליין היפאני. כיוון שהר־תושיבים במשק הישראלי צמודים לדולר וכיוון שחלק נכבד מחומרי הג־לם שלנו נרכש בדולרים, פירושו של דבר, שחל שיפור ניכר בתמורה שאנו מקבלים עבור יצוא למדינות אירופה וליפאן – המדינות הקולטות כיום כש־ני שלישים מן היצוא הישראלי.

גם החוב החיצוני, הבעיק כל כך על ישראל ומהייב השנה הקצאה כ־40 אחוז מתקציב המדינה להשלומי קרן וריבית, ירד השנה בכ־20 אחוז – ואת בחנוה, שבסנים הבאות נשתבר בעיקר במטבעות אירופיים ונשלם בדולרים.

ובכן לא היה די בשיפור הנובע משינוי השער, הנה מתברך הזם המ־שק הישראלי בתמוטטות מחירי הנ־פט. לפני שנה קנינו נפט ב־29 דולר לחבית ואילו היום אנו קונים נפט זה ב־17 ו־15 דולר לחבית – ועוד הרד נמוך. לפי הערכה זהירה יחסוך המשק הישראלי 500־600 מיליון דולר לשנה בשל הירידה במחירי הנפט.

מה משמעותו של מיפנה זה במצב נו? אם סבור מישהו, שמעתה הכלכלה הכלכלית אינה מוטלת עוד בספק וכל מה שנותר לנו לעשות הוא לשבת בש־קט ולחכות לשפע שיגיע – טעות בי־דו. אך מצבנו הדרש מבטיח, שאם נע־שה עתה מאמץ רציני, נוסף למאמץ שנעשה במחצית השנה האחרונה, להב־ריא את המשק, נחזור ללא ספק לצמי־חה כלכלית ולתעסוקה מלאה.

אם החקלאים הישראלים יצליחו לגדל את הירקות, הפירות הטרחים, שהצרכנים באירופה ובאמריקה זקוקים להם, כי אז נוכל לקבל מחירים גבוהים במיוחד תמורת תוצרת זו, שכן במדי־נות אלה צפויה עתה גיאות, שכמוה לא היתה מאז משבר הנפט הראשון בשנת 1973. תעשיינים ישראליים, שחוזרו בימים אלה מביקורים אצל לקו־חותיהם, דיווחו על התעניינות „מעוד־דת" ועל סיכויים טובים להגביר את המכירות. גם משקיעים בכסות, שבשנים קודמות דחו פניות של גודמים ישרא־ליים, החלו באחרונה להתענין במיכסי־ים להקים מפעלים בישראל.

קיצור: כדי שהמשק הישראלי יתח־חיל לצמוח צריך, ראשית כל, להפסיק לצרות. כל מה שדרוש עתה הוא ליצור את התנאים, שבהם יוכל המשק היצרני הישראלי ליהנות מן המצב החדש שנוצר. החלה גדולה בתעדיפי החשמל להשקייה, הוחלה בתובלה במשאיות הוחלת הדשנים – אלה עדיפים על כל סיוע ישיר לחקל־אים. הקלה על הצאותיהם של התעש־יינים ומעל לכל, הפחתה נוספת של מעמסת הריבית – אלה יסייעו לעידוד הצמיחה יותר מכל „קרן צמיחה", שת־גיים מן התקציב או מסקודות אחרים.

הנחיפ הוא הנכון: כדי למנוע „שט־פון מוניטארי" כתוצאה מהגדרת שערי הריבית יש לצמצם את הגרעון בתק־ציב המדינה. כלומר, על אף השיפור בתנאי הסחר של ישראל אסור להגדיל את ההוצאה הציבורית. ככל שנוסיף להדק את המעגדה התקציבית כן נזרז את תהליך הצמיחה.

ייתכן שלא יהיה מנוס מסיוע ישיר לכמה מפעלים במצוקה ולכמה ערי פיתוח, אך זאת בידיעה ברורה כי צע־דים אלה הם במחיתת היוצא מן הכלל, הבא ללמד על הכלל. הכלל הוא: כדי לעשות לצמיחת המשק הישראלי בש־נת 1986 צריך רק לקרוא נכונה את הסימנים הבאים מעבר לים ולהגיד את המכשולים, המקשים כיום על היצון הישראלי להשתלב באודירת הגיאות השגשוג.

יזהר ארנון

„השליחות הקדושה"

נאור סאראת בחדאי מתגלגל מצ־חוק שם למעלה, בענגים, נוכח ההצגה שתיאטרון האבסורד המזרח־תיכוני מעלה עתה על במתו. אותו יאר־סר ערפאת, שהחרים את מצרים לאחר שזו חתמה על הסכם השלום עם ישר־אל, ורואה עתה בממשלת מובארך את מישענתו העיקרית, לאחר שחוסיין, מלך ירדן, שמט את השטיח הירדני מתחת לרגליו. בכך התגשמה למעשה נבואתו של סאראת: „אני לא ארוץ אחריהם", אמר לאחר שמרינות הליגה הערבית הטילו עליו חרם. „הם עוד יבואו אלי". ואכן, הם באו.

בסוף השבוע שעבר, לאחר שחוסיין נתן גם כריתות לערפאת, אמר פקיד בכיר מצרי לסופר „אסושייטד פרס" בקאהיר: „אין להעלות על הדעת שהשליחות הקדושה נסתיימה. תהליך השלום הוא שליחות קדושה, שלא הגי־עה עדיין לקצה הדרך". סופר א.פ. גם יודע לספר, כי מובארך נטל על עצמו לתווך בין חוסיין לערפאת, כדי שיחזי־ר את המו"מ על הרכבת משלחת ירד־נית־פלשתינית לשיחות עם ישראל.

נראה, שמובארך רוצה להגשים עוד הכרזה של סאראת. בשעתו, לאחר שי־שראל החזירה את סיני תמורת שלום, אמר סאראת: „יש להחזיר את ישראל לגודלה הטבעי". היה ברור למה כוונ־תו – הדבר ברור גם ליחדשו. דומה, כי רק תמימים יחשבו שהמדד פרשת סא־בה יגרור נורמאליזאציה. ערפאת לא יוותר על הקמת מדינה פלשתינית, חר־סיין לא יוכל להרחיק לכת מדי נגד ערפאת ומובארך לא יוכלו לנתק את התלות של ראש המחבלים בתיוכו וב־מנהיגותו.

יכן משתלבת כאן ישראל? האם החזר מצרים לחיק המשפחה הער־בית על חשבון ישראל? באיזור כה נחיל כמו המזרחהתיכון אסור להתנבא – הכל יכול לקרות. שיחות מאבה מת־נהלות, כפי שמוסרים מקורות מהימ־נים, על מי מנוחות ומרוח טובה והר־סכמה על בוררות מהווה, למעשה, הישג בודד לערבים, המתוסכלים מהמ־שך המלחמה בין עיראק לאיראן ומ־מסבר חוסיין־ערפאת. המצרים לא יר־צו להשמיט הישג קטן זה מידיהם. ואשר לישראל – היא צריכה לכלכל את ענייניה בקור־רוח ולהיזהר מ„השליחות הקדושה" של מובארך.

מערכת

פינג

פינג

מציאות חריפה

לפני מספר דקות הסתיימה בטלויזיה הישראלית הקרנת הסרט "לחמי". יש בדרחם מציאות שכזו?

אני צריכה להתאושש מהסיום, שהיה חזק מידי ולא מציאותי. הסרט עשוי טוב, אבל הוא משאיר אצלי רושם, שאין תקווה למצב הקשה. לא ייתכן, שנותר למובטלים רק למות.

שאלות למרים פרץ, בת 48, מדימונה המשמשת כמנהלת שרותי הרווחה במועצה המקומית ידוחם.

את נתקלת בדמויות כמו שלמה מהסרט?

בהחלט. בעיירות הפיתוח אין זה נדיר, לצערי, למצוא משפחות מתמוטטות עקב האבטלה הקשה. בעלי משפחות החשים השפלה עקב אבדן מקורות הפרנסה עלולים להגרר לקיצוניות נוסח גיבור הסרט.

מקובל עלייך שתדמית בת קשה תהיה לעיירות הפיתוח בשנות השמונים?

זו חרפה למדינת ישראל, שתופעות כמו אלה שהומחשו בסרט אכן קיימות. קשה לי להשלים עם המצב, שבו נאלצים כיום עובדים במפעלים בנגב לבקש השלמת הכנסה, כיון ששכרם נמוך ביותר.

יש לך הסבר למצב הקשה השורר בעיירות הפיתוח?

מדינת ישראל לא נתנה את הדעת על עיירות הפיתוח, ועכשיו צצה במלוא חריפותה בעיית ישראל השנייה.

רק המדינה אשמה?

האמת היא שמנהיגות מקומית חזקה מסוגלת לשנות את המציאות בעיירות הפיתוח. עובדה היא, שבמקומות מסוימים המצב הולך ומשתפר בזכות אותה מנהיגות מקומית.

אורי בינדר

משה אילת

לפלגנים אין תקווה

שני עסקנים בתנועת־העורות בירושלים רבים ביניהם, וכבר נודע להלל איתם כ„פילוג". המריבה אינה רחוקה על רקע אידאולוגי, או מחלוקת פוליטית לשם שמים. ההתכתשות היא כוחנית, שמזכירה יותר תוריות־האבקות בסגנון תפרש־כפר־יהלוך. מאבקים על ההנהגה הם לגיטימיים, וגם לחם חוקן של המפלגות בעולם המערבי. אך מאבקים כאלה, שאינם מרוסנים ואינם מנוהלים באיפוק ותוך כיבוד יצרים – עלולים ליצור דינאמיקה של משבר ופילוג. המיבי־מחוז המסעיר בירושלים עלול להפוך תה למסרים של „הפצה הגדולה" בתנועת־העורות, שגישתה ב־9 במאפיה.

חברי ימיה של תנועת־העורות רצופים משברים ופילוגים. התנועה נוסדה על־ידי מנחם בגין עם יציאת אצ"ל מהמחתרת – בעקבות פילוג מהמפלגה הרוויזיוניסטית. אלפים, ואולי רבבות, נאמני תורת ז'בוטינסקי, מצאו עצמם לפתע מחוץ למעגל הפעילות הציבורית, בגלל הפיצול בין שני המחנות, שלא היה ביניהם ריבוח רעיוני. כי־ום, בפרספקטיבה של קרוב ל־40 שנה, נראה אותו פילוג כמעשה אומלל, בלתי־מועיל ובלתי־נצרך.

כבר לקראת הבחירות לכנסת השביה נר־מה מנחם בגין לתקן את השגיאה, והמיזן את ראשי המפלגה הרוויזיוניסטית להתאחד מחדש. אחדים מהם אף שהצבו במקומות נכבדים ברשימת המועמדים לכנסת, אך המשבר בתנועה היה כה עמוק, שמלאכת איחוי הקרעים לא צלחה. המפלגה בבחירות לא איחדה לבאה תנועת־העורות אינה ששה מושבים בכנסת והבטמקה מטיבה גדולה, המיוצגת על־ידי 14 ח"כים, לסיעה קטנה בת 8 צירים בלבד.

משבר בשנות החמישים לווה בפרישת שורה ארוכה של אישים מרכזיים ובתר־כם אנשי־רוח בתנועה, פרופ' ברי ז'בוטינסקי, אורי צבי גרינברג, הילל קוק, שמואל מרלין ועוד. מנחם בגין עצמו החליט, בעקבות הכשלון בבחירות, להתפטר מראש שות התנועה – ואומנם, פרש לתקופה מסוי־מת מהחיים הציבוריים.

רק לאחר שבריבה מהתועים ומן הפרי־שות הכפילה תנועת־העורות את נציגותה בכנסת השלישית. האחרות סייעה, בשנים מאוחרות יותר, להקמת הברית הפוליטית עם המפלגה הליבראלית ויצרה את הגוש הפר־למנטרי השני בגודלו בכנסת. אך קללת־הפילוגים לא הידפה מתנועת־העורות לאר־רך זמן. באמצע שנות השישים פרץ משבר חדש, הפעם עם מחנה „המרכז החופשי", בראשות שמואל תמיר ואליעזר שוסטק, שוב חודר המחוות של שנות הארבעים. אף ביתר עוצמה מחוזר נוסף של מאות חברים טובים הנאבקים נגדנו אל מחוץ לגדרם הפרלמנטרי־ליים" של הפעילות התנועתית. תנועת־העורות שקעה פעם נוספת במשבר עמוק, שממנו נרפאה רק כעבור שנים.

ברשימת המשברים אפשר למנות גם את פרשת עזר ויצמן, או את פרישת השופט בנימין הלוי. צריך גם להזכיר את הפילוג בהזעיה הקודמת, כאשר קבוצת חברים בראש שות גאולה כהן ושמואל כ"ץ הלכה ל„הזעיה", על רקע התנגדות להסכמי קמפ־דיוויד. ניתן בכלל למנות רשימה ארוכה מאוד של אישים מוכשרים, או של אלפי חברים, שעזבו את השורות – אנשים שיכלו, כל אחד מהם, לתרום לחיזוק ולבי־צורו של המחנה הלאומי. אבל כל משבר הד־ליש את התנועה והקיז מדמה.

יום מצייה תנועת־העורות בשלב המעבר מעידן מנהיגותו של מנחם בגין אל תקו־פה חדשה של מנהיגות חדשה. מן הראוי, שציבי הזעיה יפיקו את הלקחים מן העבר התנועתי. המאבקים הפנים־מפלגתיים הם לגיטימיים. ההתארגנויות – מקובלות ומר־סכמות. אפילו גילוי האמביציות האישיות הם טבעיים. אבל צריך להתמודד בזיה הד־נעתית על־פי כל כללי ה„משחק": באורח תרבותי, בסגנון פרלמנטרי נאה ובעיקר מתוך ראיית האינטרס העליון של התנועה.

לפילוגים ולפלגנים – אין תקווה.

(המחבר הוא חבר ועידת הרוח)

ארנונה אבסורדית

למה לפשט – אם אפשר... לסבך?

למשל – סיסוך:

מכל הטענות האבסורדיות והדמגוגיות שנשמעו בענין העלאת הארנונות המקומיות, הטענה האבסורדית ביותר היתה זו של ראש השלטון המקומי מר דב תמרי: „באפ־ריל לא נשלמו הרכה יותר מאשר בפברואר". תרי על זה „בכה הנביא": לפני שנה, בפברואר 1985, היתה הארנו־נה הנורשית ששילמתי אז – 3.9% משכרי; בפברואר השנה קפצה הארנונה הנורשית לכדי 7.9% משכרי, ואת לאחר הנחה של 10%.

דהינו: במשך שנה עלה ריאלית „יוקר הארנונה על „חילת השכר", בלמעלה מכפלה אחת!

האבסורד

במדינת ישראל יש עשרות מודדים, מדד לכל צורך. וכשם שאין שום קשר בין מדד הבניה למחיר הנפט, כך אין שום קשר בין מדד יוקר המחיה לבין הארנונות. השל־טון המקומי הגיל לעשות על עון הצמרה ליוקר המ־חיה (שכשלעצמו הוא גבוה בכ־30% מעליית השכר), הוא עוד הוסיף את פשע הנוסף 27 אחוזים נוספים ע"י הפס־נת של הישוב מיבואר ליבואר.

(בעוד שהשנה המדד יורד, אנו נדרשים לשלם תוספת של 27% ע"ח המדד ב... פברואר המדד שנה שעברה).

הפרשנות

המדד הרלוונטי, לגבי הארנונה, הוא מדד השכר שע־לה בתקופה פברואר 85 – פברואר 86, בכ־120%, לעומת 180% הנדרשים – וזאת משתי סיבות:

1. כ־75% ממשלמי הארנונה חיים משכר (רמת החיים של 25% הנותרים ירדה עוד יותר).

2. חלק הארי מהוצאות השלטונות המקומיים הוא שכר (והיתה ושכר העובדים הציבוריים עלה בכ־10% פחות מהשכר הממוצע). הדי גם כך השלטון המקומי יחויב מהענין).

ולסיכום:

העלאה ריאלית של כ־100% בארנונה, לעומת השחיקה שחלה ברמת החיים, היא גזירה שרוב הציבור אינו יכול לעמוד בה.

חיפה | יהודה בר־אמן

הפגנת — ניגוח

ביום 16.2.86 ראינו במלוזיה ראשי עירייות פיתוח, שהפגינו ליד משרד ראש־הממשלה. בינתם בלטו מר ש. עמור ממנהל העמק וח"כ שיטרית מכבה. ההפגנה היתה ברישה לצמיחה כלכלית ותעסוקה. ורישה לגיטימית לכל הדעות. תוך כדי ההפגנה חיברו שיר עפ' מנגינת שיר הילדים „פרס, פרס צא המצה".

לדעתי, הפגנה זו, מטרתה היתה לנגח את ראש הממשלה, לעשות הון פוליטי, ולא דאגה כנה לתעסוקה.

למרות הים נעיכה מסיבת חברי כנסת מטעם הלי־כוד, לכבודו של שר האוצר. הסיבה ידיתה הסדר ב־1.3%. בין חברי הכנסת של הליכוד היו „שוודרים", שחיברו שיר הלל, לשר האוצר על השג האינרקס. בין משתתפי מסיבה זו ראינו גם את ח"כ שיטרית, שרק יום קודם לכן הפגין נגד חוסר התעסוקה בעיירה.

כידוע, זו ממשלת אחדות לאומית, שתיקי הכלכלה החשובים מצויים בידי הליכוד. אם בדצון ראשי עיירות להפגין על חוסר תעסוקה, הכתבת היתה צריכה להיות משרד האוצר ולא משרד הרה"ב.

חברי הליכוד מתנגדים למסים על: רכוש, ולות והון. שר האוצר הכריז כי: „מאחר התובנית הכלכלית לא היתה ברק מרבאלי". הדרישה להקצות משאבים לחידוש המפע־לה עכשיו, מוצדקת. גם יו"ר התאחדות התעשיינים, מר הודביו תומך בה. מה פסול דואים חברי הליכוד, בדרישת חברי המעמד לצמיחה עכשיו?

ראשון לציון | נתן אברהם

נדנדת הכלכלה

ראש הממשלה ש. פרס חוביו מבריחים בכל הזדמנות, שהמשק נהרס בשבע שנות שלטון הליכוד.

נשאלת השאלה מתי, בעצם, היתה לנו כלכלה בי"ראה? כאילו תחת שלטון המערך, הכל היה שפיר.

הכלכלה שלנו עוברת עליות וירידות, ועוד לא הגענו לייצבה. המלחמה המתמדת בין היחומה הפרטית, ובין חב' העובדים נמשכת. המשק של חברת העובדים נתנה תתנהל על ידי ממשלות המערך. היחומה הפרטית קיבלה תרגיל של מנצלים. חלק ניכר מהמפעלים שהקימו יזמים פרטי־ים, נרכשו ע"י חברת העובדים, אחרי שהחמודות הצלי־חה לשכור אותם. („בשר", „שמן", „פניציה" ועוד).

המאפר של 1977 לא הצליח להביא לשינוי ניכר ב־כלכלה. במקום להוציא היתם את הכלכלה מוברון, מסיחים את הדעת של הציבור ומחפשים אשמים בכשלון הכלכלה. סובת המדיניה חייבת לעמוד לעיני ראשי שתי המפלגות, כדי להביא להבראת הכלכלה המשק, ולא להטיל האש מות זה בזה.

מרגניה | אליהו ברנדר

הכלב ו„עקבותיו"

לא שיש לי משהו נגד כלבים, להיפך: מאז קראתי בצעירותי את ספרו של אקסל מונטה „מגילת סן מיקלה" – הנני מוכר אותם. כמהו כמתי למדתי, שכמידה שאתה מכיר יותר אנשים, אתה אוהב יותר כלבים.

אולם, באחו נושא, ומעניין לעניין, קשה להשלים עם המצב הנוכחי, כשמדובר ב„עקבות" שמשאירים הכלבים על מדרכות העיר.

הנני בא להתריע, בפעם המי יודע כמה, במיוחד כלפי בעלי הכלבים, שאינם רואנים כל יעשו כלביהם את צר־כיהם במקומות ציבוריים.

רק פעם אחת ויחידה הבחתי בבחורה צעירה (אולי תיירת?) שניקתה את המקום ולקחה את ה„מתנה" בשקית נילון וסילקה אותו לפח האשפה.

ולסיום הנני שואל: אנחנו מדברים כל כך הרבה על נקיון, האם אין עדיין טעם על ליכלוך מדרכות ממש זה?

תל־אביב | מתי זר

★

קראתי בענין רב את מכתבו של ג. סגל מכפר־סבא („מעריב", 26.1.86) שבו הוא מתריע על המצב הענוש של אגודות צער בעלי חיים בישראל, שאינן מקבלות כל תמיכה עירונית או ממשלתית. מענין שבאותו גליון היתה כתבה על אמבולנס שנתרם לאגודת צער בעלי חיים באשר.

קלון, שלא ישחזר מן הנמל, אלא אם כן ישולם עבורו מכס בסכום של $20,000.

ומה בנוגע להרעלת כלבים על ידי הרשויות, דבר שכרוך בסכל רב ברור שהמודעות לנושא צער בעלי חיים רי תמרה בארצנו, אולם אפשר לשפר את המצב.

אנוחנו באחוד השרון, קיבלה לאחר מאבק ארוך, מר רש למסירת הקמת בית מחסה לבעלי חיים. בימים אלה אנו מגייסים את המשאבים הדרושים לממש את התובנית. אני מזמינה את ג. סגל וכל מי שאיכפת לו, להצטרף אלינו ולפעל יחד לקידום הענין כולו, שהוא חלק בלתי נפרד של איכות החיים.

רעננה | חיוה אליעזר
מזכירת אגודת צער בעלי חיים – השרון

סטנדרד כפול

הכותרת למאמרו של חנוך ברטוב ב„מעריב" (14.2.86), „זה כבר לא כך", הפיחה בי תקוה.

הנה, סברתי, קם עתונאי אמיץ המשתוף לגיבוי הו"כ כהנא, אבל יחד עם זאת, יוקיע את המסרבים לאפשר ליהודים ותרים להתיישב בבבאל, אך ורק משום היותם תרים. חשבתי לתומי שהעתונאי הנכבד יתקוף סראי את ועידת „בן" ואת מצעה, אך לא יניח ידו גם מרבי הבלע שנאמרו לא מכבר בוועידת המפלגה האנטי־ציונית, רק"ח, המפלגה המצריקה את המריבות הנועצת של הקרמלין כלפינו, היהודים ואת המעשים של האיידגון הנוצרי, אש"ף, ותקצה יהודים בכל מקום בעולם.

קוריתי שהנה יעז סוף סוף סופר ועתונאי לגנות ללא רתיעה, התבטאויות של אישים שונים במיגזר הערבי בגר־סה „בכח ובדם נשחרר את הגליל!", בר כבר עם גיבוי סימני הדם ברברי מהיג „בך".

ציפיתי שגם ברטוב יסתייג מהמדיניות של אי־ביצוע צווים של בית־המשפט שהתבאו כרין נגד ערבים, לעומת ביצוע קפדני של צווים דומים שהתבאו נגד יהודים (האם הדבר משתלב עם שלטון החוק ועם מטרות „המועצה לקידום הדמוקראטיה"?).

קוריתי התאכזבתי קשות. הסטנדרד הכפול הפך אט אט לא לסטנדרד העיקרי בחיינו הציבוריים.

אם סבור מר ברטוב, שגישה סלקטיבית כזו מועילה למאבק בכהנא, טעות בידו. אדרבא, אנשים לא מעטים יפלו ישר לזרועותיו של הרב כהנא, משום שזו הדרך היחידה לתת ביטוי לסלידתם מהצביעות הפרשה.

ירושלים | אלי בן־עיון

חנוך ברטוב מעיר: על ההתנגדות ביבבאל, להתיישב בזה חסידי הרב שיק במשפחה, כתבתי בהחדה והדגישות במרוחי, שבע לפני המאמר הנזכר.

זה לא מסוכן

אני יודע היטב שקשה לסתם יהודי כמוני, בשורות יחידות שעומדות לרשות קדא העתון, לבוא להתעמת עם דיעותיו של עתונאי מדרגת את הגליל!, בר כבר עם גיבוי סימני הדם ברברי מהיג „בך".

ציפיתי שגם ברטוב יסתייג מהמדיניות של אי־ביצוע צווים של בית־המשפט שהתבאו כרין נגד ערבים, לעומת ביצוע קפדני של צווים דומים שהתבאו נגד יהודים (האם הדבר משתלב עם שלטון החוק ועם מטרות „המועצה לקידום הדמוקראטיה"?).

קוריתי התאכזבתי קשות. הסטנדרד הכפול הפך אט אט לא לסטנדרד העיקרי בחיינו הציבוריים.

אם סבור מר ברטוב, שגישה סלקטיבית כזו מועילה למאבק בכהנא, טעות בידו. אדרבא, אנשים לא מעטים יפלו ישר לזרועותיו של הרב כהנא, משום שזו הדרך היחידה לתת ביטוי לסלידתם מהצביעות הפרשה.

ירושלים | אלי בן־עיון

חנוך ברטוב מעיר: על ההתנגדות ביבבאל, להתיישב בזה חסידי הרב שיק במשפחה, כתבתי בהחדה והדגישות במרוחי, שבע לפני המאמר הנזכר.

מיהו הרב הראשי של מילאנו

ב„מעריב" מיום 13.12.85 פורסמה „פניה דחופה למ־משלת ישראל ולכנסת ישראל" וכן הזותמים עליה מר פיע „הרב גרשון גוליק, הרב הראשי ליהודת מילאנו, איטליה". רק עתה הגיע לידיעתי פירסום הפניה הנ"ל ולכן רק עתה יכול אני להגיב עליה.

השימוש בתואר „רב ראשי ליהודת מילאנו", שמתוחד בו הרב גוליק, פגע קשות בי ובכל מנהיגות קהילת מי־לאנו. הרב הראשי של קהילת מילאנו הוא הזותם מטה. אין לרב גוליק שום תפקיד בקהילת מילאנו ומכילא אין הוא רשאי להפיע בשביל הקהילה או כאחראי לה.

אין בזה משום נקיטת עמדה כיחס לפניה הנ"ל.

מילאנו | הרב ד"ר יוסף לאראם

מוצרי חשמל מוזלים — לנכה

אני נכה צה"ל, המבקש לרכוש טלוויזיה צבעונית ומוצרי חשמל שונים, כמו מקרר, מכונת כביסה, ריהוט וכו' במחיר מוזל.

אודה מאוד לארם שיעזור לי בנדון. נא לפנות אל ת.ד. 46385 חיפה.

חיפה | מ.נ.

(השם והכתובת שמורים במערכת)

מועדון מטיילי מעריב

חופשות וטיולים בחופשת פורים

פורים פורח בכרמל

חופשה משפחתית של 3 ימים (2 לילות) המשולבת בטיולי־מסלולים, עם הדרכה, באיזור הכרמל החזוף • הלינה במלון „ישרות הכרמל" • תאריך החופשה: 24־26 בפברץ.

חופשת פורים בים־המלח

חופשה משפחתית – לנופש, מנוחה, בילוי וטיולים – במלון „לוט" (4 כוכבים) לחוף ים המלח • תאריך החופשה: 24־26 בפברץ.

טיולים של יום אחד

■ מחילות המקדש באמציה ומערות ביר־גוברין. כולל ביקור באתר התיירותי החדש וסיור במחילות בר־מכבא • המחיר: 18.80 ש"ח • היציאה: 22.3.

■ יום טיול במדבר יהודה. יציאה מירושלים לטיול ברכב מדברי פתוח במסלול הכולל את בקעת הורקניה, הבוקע, ראס־פשחה, וארי קלט ועוד • המחיר: 25 ש"ח (כולל ארוחת צהרים בשטח) • הדרכה: „מצוקי דרמות" • היציאה: 22.3; 25.3.

פרטים והרשמה: „מועדון מטיילי מעריב", מערכת „מעריב", רח' קרליבך 2 תל־אביב, טל. 03־439207.

טיולים וחופשות לאיש

שבע 9

„רב־גן" רמת־גן	„פאר" חיפה	„תכלת" תל־אביב
מחיר המקום: 9.40 7.10 4.30	מחיר המקום: 9.00 4.30 4.00	מחיר המקום: 9.30 7.00 4.30

שימו לב לשעות הרצאה

הוק תבנון הבחירה השביה־1949

מרחב תבנון מקומי טבריה
הודעה בדבר אישור תבנית מפורטת

נמסרת בזה הודעה, בהתאם לסעיף 117 לחוק התכנון והבנייה תשכ"ה־1965, כי הועדה המחוזית לתכנון ולבנייה, מחוז הצפון המליצה בישיבתו ש' הפקדה לאישור שינוי תכנית מפורטת המקראה תכנית מפורטת מס' ר/ק1 שינוי לתכנית מפורטת מס' 1325 הלקח שמה לפרטים – מרכיה, שהודיעה, על הקרקע ביחד עם התשריט המצורף אליה, מרומה מלקום הפרסומים מס' 3031 מיום כ"ז באדר א' התשל"ו (1.3.84) עמוד 1719.

הגלה הם המקומות הבולטים מהאזור:

מרם 15084 חלקה 22.

בגוש 15289 חלקות 22, 29.

עיקרי מטרת שינוי התכנית, חלקת השטח לפרטיה, לשטחים צרכיים מפורטים לשמור ופנה, לדרכים, לשבילים ולשטחים פרטיים מפורטים.

השינוי המצוין בזרה שבה הועדה המחוזית אישרה, אותו ביחד עם התשריט המצורף אליו, הוקנה בהוראי הועדה המחוזית המפורטה וכן בהוראי הוקנה המקומית לתכנון ולבנייה מכרמיה מכרמיה.

כל המעוניין רשאי לעיין בו ללא תשלום בימים ובשעות שהמשרדים המפורטים מפורטים לקמה.

יואל ביבי
יו"ר הועדה המקומית לתכנון ולבנייה
מרחב טבריה

מועדון מטיילי מעריב

בחופשה המסוכן:

שבוע של תיאטרון בלונדון

9 ימים (8 לילות) ד"ר
הצגות ★ ביצוע
„אמיר עורר"
★ היציאה: 25.4;20.4
המלווה:
ד"ר אליקים יתן
פרטים: „מועדון מטיילי מעריב", מערכת „מעריב", טל. 03־439207.

מכיר זוג צעיר העומד להתחתן?

קנה מעריב ביום - 5.3

ותקבל את מוסף הנישואין המיוחד

כתיבה במסנה
בשיטה עיוורת
תלמוד
ב־12 שנות
בב"ס לסופרי
„רימון"
ת"א, רח' דיזנגוף 85,
281985 ☎

הטוכנות היהודית לא"י – ועדת המברזים הכוללנית אזור תל־אביב

מכרז מס' 71/30/86 מכירת 15 מכוניות משומשות

1. הטוכנות היהודית לא"י (להלן: „הטוכנות") מזמינה באות הזמנה מסמך המעוניינים לקנות מטנה את הרכב המשומש המפורט להלן:

1. 2 מכוניות מסעים	רנו 4 1980	6. 1 מכונית מסעים	פיאט 131 1980
2. 4 מכוניות מסעים	רנו 12 1978–1980	7. 1 מכונית מסעים	וולוו 244 אוטומטית עם מנוע
3. 1 מכונית מסעים	רנו 14 1980	8. 1 מכונית	מרד סרנדיט 100 1979 (ברירה)
4. 2 מכוניות מסעים	רנו 18 1980	9. 1 מכונית	ג'יפ.ב.טי. מסחרי דגם 21005 אוטומטית 1982 (ברירה).
5. 2 מכוניות מסעים	סימקה טלבוט 1200 1980		

2. אות המכוניות אפשר לראות בתוך הטוכנות הנ"ל בימים בין ה' ל' מיום ב', 24.2.86, עד ליום ב', 10.3.86, בין השעות 8.00–13.00, פרט ליום שישי.
3. את תנאי המכרז ופרטי הזמנה אפשר לקבל ה' ל' מיום ב', 24.2.86, בטוכנות הנ"ל ובן בטוכנות, רח' קפלן 17 תל־אביב, חדר 409, בין השעות 8.00–13.00.
4. על המציע לצלם את אחוזת הזהות שקבלו על־ידי הטוכנות לגבי מכרז זה.
5. יש לצרף ערבות בנקאית בגובה של 10% ליצע מס' מס' הנשוא המכרז.
6. הטוכנות רשאית להגיע אל הזכות המברזים המוצעת בנשוא רח' קפלן 17, חדר 409, תל־אביב לא שאחר מיום ב' 10.3.86 עד שעה 14.00 בצהריים.
7. אין הטוכנות היהודית לא"י מחויבת לקבל את הצעה הגבוהה ביותר, או כל הצעה שהיא, הרשאית לבחר את המציע הנ"ל, כל אחר בחרה או כלום יהי. הכל לפי שיקול דעתה הבלעדי והמוחלט.

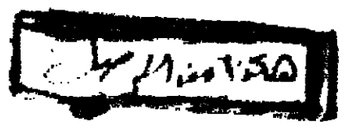

„הכנתי קפה עם מי ביוב מסריחים"

סיפר אתמול תושב רחוב אבן גבירול בתל־אביב ★ העיריה: חשמרים שהיו בדפנות קו המים גרמו לזיהום

מאת בריך נאה

תושבים רבים ברחוב אבן גבירול בתל־אביב נתרדו לגלות אתמול בבר־קר כי מברזי המים בבתיהם יוצאים מי ביוב.

„פתחנו את הברז כדי למזוג מים לקומקום ולהכין קפה. המים היו בצבע אפור כהה וכתוכם הסתובבו כל מיני עצ־מים גלתי מזוהים. הרחתי אותם ונתרדתי – המים הסריחו נורא. לא ידעתי מה לע־שות, שכן בבוקר כבר שתינו קפה ממי אותו ברז", סיפר אתמול נפתלי איזלנר בעל חנות ברחוב אבן גבירול 135.

„בכעסו לחנות השכנה, פתחנו גם שם את הברז וגם ממנו יצאו אותם מים שחו־רים ומסריחים. מאוחר יותר התברר שזה כמה בכל הסביבה ושכולם כבר התקשרו לעיריה", הוסיף.

מהעיריה נמסר, כי כשו המים ברחוב אבן גבירול – קו יציקה שהונח לפני 50 שנה – בוצעו אתמול בבוקר תיקוני חוד־קו. בעקבות התיקונים נגרם זעזוע לקו המים וחלק מהחומרים שהצטברו בכשוך השנים בדפנותיו, נשרו למי השתיה.

נמסר, כי קו המים נשטף אתמול פע־מיים בעקבות תלונות תושבי האזור.

תא"ל אפרים פורן חשוד בעבירות מט"ח

המזכיר הצבאי לשעבר של רבין ובגין החזיק על פי החשד „חשבון שמן" באירופה ★ פורן: „בסוף יתברר כי הכל שטויות" ★ התיק יועבר לפרקליטות

מאת אלי דנון

היחידה הארצית לחקירות הונאה חוקרת זה מספר חודשים חשד לעבי־רות מטבע חוץ שביצע תא"ל (מיל.) אפרים פורן (פוריקה) שהיה המזכיר הצבאי של מנחם בגין ויצחק רבין.

נודע, כי חומר החקירה בפרשה יועבר בימים הקרובים לפרקליטות מחוז תל־אביב, כדי להחליט אם לנקוט בהליכים נגד פורן.

על פי החשד, נמצא חשבון מטבע חוץ של פורן בבנק באירופה ובו סכום כסף גדול. החוקרים חושדים כי סכומים גדולים הופקדו בחשבון זה בתקופה שפר־ץ עסק בסחר בנשק במדינות המזרח הר־חוק. נמסר, כי בחיפוש בביתו ובמקום נר־סף השייך לו נמצא סכום גדול נוסף של מטבע חוץ, שהחזיק בניגוד לחוק.

„בסוף יתברר כי הכל שטויות. אין להם שום דבר בינתיים", הגיב אפרים פו־רן בתשובה לפנית „מעריב", עם תחילת החקירה לפני מספר חודשים. אתמול לא־ור שהתברר, כי חומר החקירה יועבר לפרקליטות, לא היה ניתן להשיג את תגובתו של פורן.

בינתיים לא נמצאו שברי זכוכית בציצנות „גרבר"

מאת דליה מזוזי

משרד הבריאות יבדוק ציצנות מזון לתינוקות מתוצרת „גרבר", לאחר שדווח על הימצאות שברי זכו־כית בציצנות מתוצרת זו המשווקות בארה"ב.

ראש שירותי המזון במשרד הבריאות, דניאל רייכמן מסר, כי לפי שעה לא הגיעו למשרד הבריאות תלונות מצרכנים בארץ. הוא הודיע, כי כבר היום יתן הוראה ליבואן, חברת „גרבר", לבדוק את המלאי הנמצא בדשותו. במקביל יתבקשו הלשכות האיזוריות של המשרד לעריך רגימות של ציצנות ולשלחם לבדיקה.

דניאל רייכמן ציין, כי לאמהות בישראל אין מה לחשוש, שכן רוב המזון לתינוקות משווק באריזות פלסטיק.

בן 16 שנעלם לפני חודש, לאזור אילת' עדיין לא יצר קשר

מאת אלי דנון

ניסים שטרית, בן 16 מירושלים, נעלם מביתו לפני חודש ומאז לא יצר קשר עם בני משפחתו או עם הישר־בה שבה למד.

אחד מחברי העיר, כי ביום היעלמו נראה ניסים בחברתו של גבר בן 40 ממוצא אירי, שהיה עימו בקשרי ידידות.

החבר סיפר, כי הוא ראה את השניים נוסעים במכוניתו השכורה של האזרח האירי. לדבריו, כאשר שאל את ניסים לאן הוא נוסע, השיב „סייץ" האירי במקומה „אנחנו נוסעים לעשות חיים באילת".

בעקבות עידוזו של החבר יצאו בני משפחת שטרית לאר־לת כדי לחפש אחר ניסים, אולם החיפושים לא העלו דבר.

„הוא נער מאוד אחראי. ביום היעלמו, ביקשה ממנו אמו שלא לאחר והוא השיב לה „אמא אני אבוא כרגיל בזמן". הוא מעולם לא נעדר מבלי להודיע" – סיפרה ביתו, מכבא שס־ריח.

באחרונה עבד לאחר לימודיו בישיבת התפוצות כמלצר במזנון הכנסת. ביום שבו נעלם, הודיע ניסים למעסיקו במזנון כי באותו יום ייעדר מהעבודה כיוון שיש לו אודחים.

ממשטרת ירושלים נמסר, כי המשטרה מחפשת אחר הנער וכי על פי מידע המצוי בידה הוא נמצא באזור אילת.

השודדים ביקשו מים וגזלו 200 ש"ח

ישיש בן 90 ממבריה היה אתמול קרבן לשוד, שבמב־הלכו בלאו אותו שני צעירים בחדר האמבטיה בביתו וגזלו ממנו 200 שקלים חדשים.

שני השודדים ביקשו ממנו כוס מים. סבא אזולאי נ"י כבוד באורחיו והמתין אותם לביתו. מיד, הושלך הישיש אל חדר האמבטיה ושני הצעירים ביצעו את זממם באין מפריע.

יום ים תושבי תל־אביב רבים מנצלים את האביב שבא במפתיע בפברואר כדי „לתנפוס ראש" על חוף הים וליהנות מהשמש החמימה (צילם: אורי קובה)

נאסר על יבוא קרניות מחשש להידבקות באיידס

משרד הבריאות: עד כה לא נבדקו תורמי הקרניות המיובאות להשתלה

מאת דליה מזוזי

משרד הבריאות אסר על יבוא קרניות מחריל מחשש שזן נגיעות באיידס. ראש שירותי אישפוז במשרד הבריאות, ד"ר משה משיח מסר, כי הקרני־ות המיובאות לארץ אינן עוברות כל בדיקה בפני איידס וקיימת סכנה של סמס להידבקות במחלה של הזקוקים להשתלת קרניות.

לדבריו, רק כאשר תתברר מידת בטיחות הקרניות מפני מקור העברה של איידס – תשונה ההוראה ויותר מדשש ייכנס אדצה.

כל קרנית מיובאת חייבת עתה להיות מלווה בתעצאות בדיקות הדם של התורם.

בינתיים, נמשכות השתלות קרניות בארץ מתורמים בישראל. הסכנה להידבקות באיידס מתורמים מישראל – אפסית.

חמישה בתי־חולים בארץ עורכים בדיקות לאבחנת איידס – כך מסר הודיע למלחמה באיידס, בעלון הסברה המופץ בימים אלה בקרב אלפי המוסקסואלים בארץ. בתי־החולים הם: „רמב"ם" בחיפה, „קפלן" ברחובות, „שר־בא" בתל־השומר, „הדסה" בירושלים ו„סורוקה" בבאר־שבע.

הודעה ממליץ להומוסקסואלים להיבדק, למדות החוש שגת הרווחים בעניין זה. „רבים מפחדים לקבל תשובה חיובית ובבטים לתרדות", אומרים מבדי הודעה.

בעלון ההסברה נמסר, שאנשים שנתגלו אצלם נוגד־נים למחלה, מתבו את התנהגותם המינית, ולא חלו באיי־רס בסופו של דבר. בדף הסבר המצורף לעלון גם מוצעות להומוסקסואלים דרכים להקטנת סיכוני החשיפה למחלה. בין היתר, מומלץ להכיר היטב את בן הזוג לפני המגע המיני ולהשתמש בקונדום.

התאחדות עולמית של סטודנטים יהודים
התאחדות הסטודנטים בישראל
המועצה הציבורית למען יהודי בריה"מ
מכריזים על
שבוע הזדהות עם סטודנטים מסורבי עליה בבריה"מ
ט"ז באדר א' – כ"ד באדר א' תשמ"ו – 5.3.86–25.2.86
לוח אירועים
■ יום רביעי – 26.2.86 – 15.00–18.00 – רחבת הכותל ירושלים. סטודנטים יחדתיו את הציבור על פניה לוועידת המפלגה הקומוניסטית בבריה"מ.
■ שישי-שבת – 1.3.86-28.2.86 – יום עיון בוושא: המאבק של יהודי בריה"מ, שיתקיים ביער ירושלים ל־150 סטודנטים מכל רחבי העולם המאורגן ע"י מינהל הסטודנטים.
■ מוצאי־שבת – 1.3.86 – אירוע למען יהודי בריה"מ במידרחוב בירושלים.
■ יום ראשון – 2.3.86 – יום הזדהות עם הסטודנטים המסורבים בבריה"מ באוניברסיטת ירושלים.
■ יום שני – 3.3.86 – יום הזדהות עם הסטודנטים המסורבים בבריה"מ באוניברסיטת תל־אביב.
■ יום שלישי – 4.3.86 – יום הזדהות עם הסטודנטים המסורבים בבריה"מ באוניברסיטת בר־אילן והטכניון.
■ יום רביעי – 5.3.86 – ישיבה משותפת של ועדת העליה והקליטה וועדת החינוך של הכנסת עם מארגני שבוע ההזדהות לתכנון פעולות בעתיד.
המועצה הציונית בישראל
מינהל הסטודנטים
המחלקה להסברה של ההסתדרות הציונית
חטיבת הסטודנטים של ההסתדרות הציונית
צבור הסטודנטים בישראל נקרא ליטול חלק באירועי שבוע ההזדהות

לבית "אגד" בחיפה חייג מעתה:
04-549549
ולמרכז המידע בצפון חייג:
04-549121
מספרי טלפון חדשים אלה - במקף ביום ו' 25.2.86
עם המעלות של מרכזיה חדשה לתחנת הציבור.

וילונות גליליים
מהצב הקחות צד 50%!
שאריות בגדלים שונים!
פתוח כל יום 10.00-18.00
יום ו' 10.00-14.00
נא להצטייד במידות החלון
במפעל:
עמק הברכה 6, ת"א, טל. 03-252953
סולרואיד SOLAROID
דיזנגוף 282 ת"א טל. 441178
בן-סירא 3, י-ם 02-244132

הפתרון האידאלי לסידור חדרי ארונות ונישות.
מערכות מודולריות של סלים נשלפים למצול מרבי של שטח האיחסון.
מערכות איחסון בע"מ
רח' עוזיאל 3 ר"ג. טל. 03-794136

לכל הקונים תנור* מאבא המחפכה הצרפתית
שי חינם
מערבל המאור HAMILTON BEACH
Sauter
*דגמים: 621, 625, 635 בלבד
יבוא ושיווק: גל חברה לסחר בע"מ · טל. 03-951008 · שרות כביסון בע"מ

מועדון מטיילי מעריב
בית ציוני אמריקה
„מועדון הזמר" עם אפי נצר
ניפגש שוב מחר, יום ג' (25.2), בשעה 9 בערב ב„בית ציוני אמריקה" בת"א.
זמרת אורחת: אסתר וישינסקי
מכירה מוקדמת של כרטיסים בקופת „בית ציוני אמריקה" (טל. 259341) ם כרטיסי הנחה למטיילים וחיקים של „מועדון מטיילי מעריב" (טל. 439287).

AutoCAD
עכשיו בחבצע!
ח.ג.ח.

האגודה הישראלית לטקסטיל
בנין שנקר – רח' אחד פרנק 12 רמת־גן 52526
הזמנה לאסיפה הכללית של האגודה
שתתקיים ביום שלישי, ה־25 בפברואר 1986, בשעה 18.00, בבנין שנקר, בביה"ס הגבוה למדעי הטקסטיל והאופנה.
18.00–18.30 התכנסות ורישום
18.30 פתיחה
על סדר היום:
חלק א:
א. דברי פתיחה – יו"ר האגודה פרופ' שמואל ר.
ב. מסר בא־כוח הנוכחים.
ג. העלאת חברות כבוד של האגודה לאור שמעון קלו.
ד. הרצאת סגן ושיא התאחדות התעשיינים בישראל ומנכ"ל דלתא טקסטיל מר דב לאוטמן, על הנושא: „האתגרים העומדים בפני תעשיות הטקסטיל במדינה".
חלק ב:
א. בחירת יו"ר האסיפה.
ב. דו"ח כספי – מנהל האגודה, מר מרקוס.
ג. דו"ח על פעולות האגודה – מנהל האגודה, יצחק שכטר.
ד. הצעות לשינויים בתקנון האגודה.
ה. בחירת מוסדות האגודה לשנים הבאות.
ו. הצעות ושונות.
בכבוד רב,
ד"ר שמואל ר., יו"ר בפועל

משרד התעשיה והמסחר
המינהל לסחר חוץ
לידיעת צבור היצואנים במדינת ישראל
העונקת תואר יצואן מצטיין 1985
המועד האחרון להגשת שפטי המועמדות לקבלת התואר יצואן מצטיין 1985 הוא יום ו', י"ט באדר א' תשמ"ו (28.2.86).
את הטפסים יש להעביר אל: היחידה לפרסום והסברה במינהל סחר חוץ, משרד התעשיה והמסחר, רחוב אגרון 30, ירושלים.
בדבר פרטים נוספים נא לפנות אל היחידה הנ"ל 02-210441/4.

עומדים להתחתן?
מדריך נישואין מיוחד
מצורף ל„מעריב" ביום- 5.3.86

יוסי של עברית
מאת אבשלום קור
שיחות „לי צהל" המיוחדים של אבשלום קור על העברית, במחסמת משובבת נפש ומחכימה, עם מפתח מלים מפורט, שימוש הקודא.
אבשלום קור, שעיצב שיטה חדשה, עממית ומחזקת, בחתנת העברית ברדיו לכל אדם, מעביר מבחר פרקים מן השידור אל הכתב.
ספרית מעריב
חדש
לרכישה בחנויות הספרים ובחלבי הארץ או ישירות בחנות ספרים מעריב, דרך מחתיקות 21, תל־אביב – ☎ 03-332211

הר שמואל הוליד עכבר

200 משפחות רכשו במיטב כספן קרקעות באזור נבי סמואל, מעבר לקו הירוק, לבניית שכונת המגורים „הר שמואל" – אך לאחר הקניה התברר להן שהקרקע היא חקלאית ואין אישור לבנות עליה ● המוכרים, חברת „מורשת בנימין" טוענים: משרד השיכון וסוחר הקרקעות שמואל עינב היטעו אותנו ● עינב: הסתמכתי על דברי ארדיכל שעבד בשביל משרד השיכון. הוא אמר שהקרקע מיועדת לבנייה ● במשרד השיכון אומרים: מזכ"ל ש"ס אריה דרעי, הפועל בשם הקונים, שרובם דתיים, מפעיל עלינו לחץ פוליטי שנפשיך את הקרקע למתיישבים, אך לא נתיר לבנות שם שכונה ● דרעי מודה שהחל בטיפול עוד בהיותו עובד מדינה, אך לטענתו החל לטפל במשפחות „כי הסיפור הזה כאב לי ואני רוצה לעזור להם"

מאת עמנואל רוזן

במאתיים משפחות, אשר רכשו קרקעות מעבר לקו הירוק במקום בו אמורה היתה לקום שכונת מגורים חדשה, עלולות לאבד את כספן, משום שאחרי הרכישה התברר להן שהקרקע היא חקלאית ואין אישור לבנות עליה.

הקרקעות נמכרו למשפחות באי־זור נבי סמואל שליד ירושלים, עלידי חברת „מורשת בנימין". לפני מספר ימים הקימו הרוכשים עמותה והם נערכים לאפשרות של מאבק משפטי.

הרוח החיה בעמותה הוא אריה דרעי, מזכ"ל מפלגת ש"ס שהיה יועצו של שר הפנים יצחק פרץ. בין היתר מנסה דרעי לנצל את קשריו בחלונות הגבוהים, כדי לאפשר בכל זאת את בניית השכונה, כשכונה חרדית, סמוך לנבי סמואל.

אנשי „מורשת בנימין", אשר רכשו ופיתחו קרקעות גם בישובים נבעת זאב, טוענים כי הוטעו על־ידי משרד השיכון ועל־ידי סוחר הקרקעות הגדול שמואל עינב, אשר מכר להם את רוב הקרקעות לצורך הקמת השכונה, שאמורה היתה להיקרא „הר שמואל".

לאחר שהתברר להם כי בקשתם להקים יישוב בנבי סמואל לא תיענה, ביקשו ממינהל מקרקעי ישראל קרקע חלופית במקום סמוך, אולם המינהל דחה בקשה זו על הסף, משום שערכה של קרקע חקלאית נמוך בהרבה מזה של קרקע לבנייה. במינהל דנים עתה בבקשה חדשה של „מורשת בנימין": להקצות לה לצורך בניית השכונה את פרוייקט חברת „ערים", הנמצא סמוך לנבי סמואל.

אנשי „מורשת בנימין" אומרים כי אם תיענה הבקשה, יימנו מכספם את רכישת הקרקע והמשפחות לא יתבקשו לשלם פעם שנייה בעבורה.

הרוכשים מצויים נמצאים עתה בעמדת המתנה. עד כה שילם כל אחד מהם אלפי דולרים עבור הקרקע (יש ששילמו כ־13 אלף דולר). בתיווכו של אריה דרעי שכרו הרוכשים לעמותה שלהם את עו"ד דוד גלס (לשעבר ח"כ בפר"ל), משום שהפרקליט שייצג אותם עד כה, ע"ד גדעון, מייצג גם את חברת „מורשת בנימין".

במשרד השיכון אומרים כי מופעל „לחץ פוליטי", גם מצידו של דרעי, להפשיר קרקע למתיישבים. דרעי, בשיחה ל„מעריב", אמר כי נטל על עצמו את הטיפול בבעייתם של התושבים. „כי הסיפור הזה כאב לי ואני רוצה לעזור להם". הוא מודה כי החל ב„נסיונות למציאת פתרון" עוד כאשר היה עובד מדינה, כעוזרו של שר הפנים. „בינתיים עוד לא הצעתי עד לשר השיכון דוד לוי, אבל אינני פוסל אפשרות זו", אומר דרעי.

אריה דרעי

השר דוד לוי

אנשי החברה גם טוענים, כי סוחר הקרקעות שמואל עינב מכר להם את הקרקע בתכסוה שזו קרקע המיועדת לבנייה.

מכרו אדמות בתום לב

בתגובה אומר שמואל עינב: „אני הסתמכתי על דבריו של הארדיכל שקר, שאמר שזהו איזור המיועד לבנייה. מה אפשר לעשות שאחרכך בא ארדיכל חדש ושינה את התוכניות? יש כאן כל מיני משחקים פוליטיים והתנגשויות אינטרסים שאי אפשר להתמודד נגדם."

לאנשי „מורשת בנימין" יש גם טענות כלפי מנהל מחוז ירושלים של משרד השיכון שמריהו כהן. לדבריהם, כהן ביקש מהם לבטל את הנשת תוכנית המיתאר, שבה מסומנת נבי סמואל כשטח עירוני לדבריו פנה בעל־פה ליועץ המשפטי למשלה כדי לשאול אם מעורבות זו אינה נוגדת את החוק ופרופ' זמיר יעץ לו „להוריד פרופיל".

פרופ' זמיר אמר ל„מעריב": „אני זוכר במטושטש פנייה כזו אך לם אינני זוכר מה אמרתי ואינני יכול להתייחס לפניות שנעשו באי־קראי או בעל־פה."

מבדיקת „מעריב" עולה, כי הקרקע האמורה היא אכן קרקע חקלאית שאינה מיועדת לבנייה. היא גם מסומנת כייעוד זה (בצבע ירוק) במפות המיתאר של משרד השיכון, שהוכנו עוד לפני שחברת „מורשת בנימין" מכרה את הקרקעות לאזרחים. את המפות האלה הכין הארדיכל שמואל שקר, שב אותה תקופה הועסק כארדיכל המתכנן של משרד השיכון, הן אישרו בדיעות התכנון העליונה.

אלא שלמרבה הפלא היה זה אותו שמואל שקר, אשר יעץ ל„מורשת בנימין" להקים יישוב אזרחי בנבי סמואל. שקר הציג לאנשי „מורשת בנימין" מסמך ושם מן „הקמת יישובים במרחב ירושלים, בתיגה ראשונית." מסמך זה, שהוכן בידי שקר, הוגש בשנת 1975 לעיונו של שר השיכון דאז, אברהם עופר ז"ל, ונכללו בו המלצות להקמת „חמש שכונות פרברים ת ל־5000 נפש: גבעון, ג'בל מאר וויל (כיום „פסגות"), מעלה ארזים, אפרת ונבי סמואל." ארבע הראשונות אכן הוקמו ומסמך, אומרים אנשי „מורשת בנימין", הם הסיקו כי תוכניתו של שקר אושרה ואין מניעה להקים גם את השכונה החמישית.

ההבטחה: קרקע מיועדת לבניה

ב„מורשת בנימין" מציגים גם מפת מיתאר משנת 1984, אשר בה כלל שקר את נבי סמואל כאיזור בנייה, שלוש שנים לאחר המפה והקורסת בה צייר את האיזור כשטח ירוק. שקר הציג ל„מורשת בנימין" את המפה הזו, ולא את המפה הראשונה שאושרה בוועדת התכנון, ועל־סמך מפה זו נמכרו הקרקעות.

אגב על מפה זו לא חתום שקר אלא ארדיכל בשם י. גוטמן, אך שקר היה זה שהיגיעה את גוטמן בתכנונה. הוא לא חתם על המפה, משום שבמשרד השיכון אמרו לו שיש ניגוד אינטרסים בין היותו מתכנן של משרד השיכון לבין היותו יועץ ומתכנן לחברה פרטית. זמן קצר אחרכך גם פוטר שקר מתפקידו ומשרד השיכון שוכר מאז את שרותיו של הארדיכל גוד־לי.

אומרים אנשי „מורשת בנימין": „שקר לא הזהה אותנו. הוא גילה לנו שצייר פעם את נבי סמואל כשטח ירוק, אבל זה היה כאשר הקרקעות עוד היו בידי ערבים וכידי לא לאפשר להם בנייה. הוא אמר לנו שמרגע בו נרכוש את הקרקעות נוכל לשנות אותן בסאבו – וכן אכן עשינו – ישונה מייד ייעוד השטח."

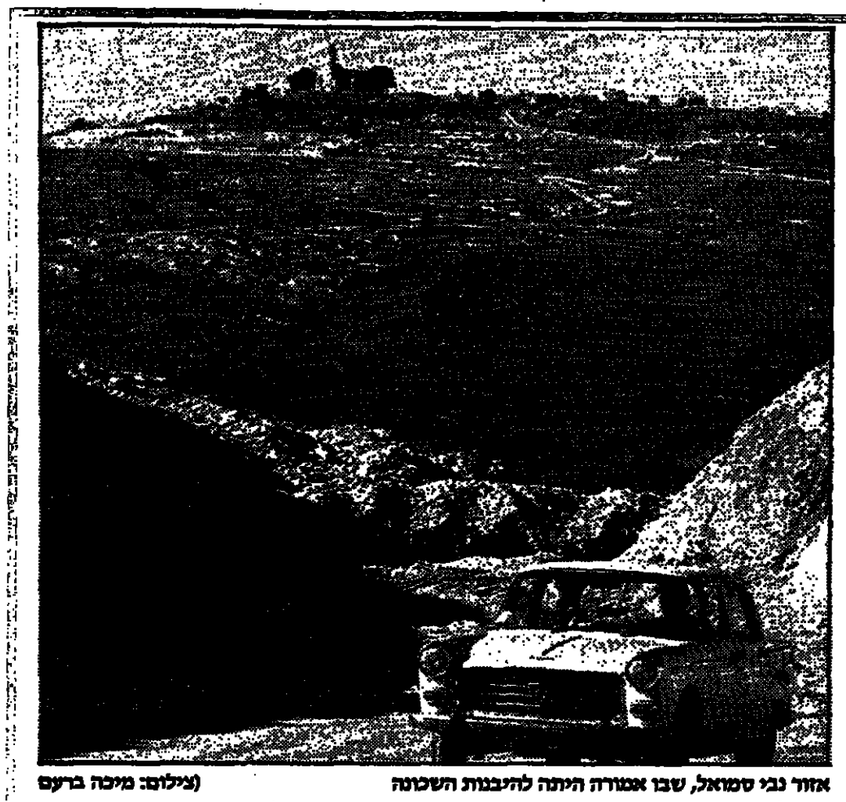
אזור נבי סמואל, שבו אמורה היתה להיבנות השכונה (צילום: מיכה ברעם)

על־פני כמה מאות דונמים, ובתמורה יקבלו באותו מקום שטח קטן יותר (כ־80 דונם) וגם יזהו אותם בפתרונות נוספים. אך העובדה היא כי כהן לא מסר שום הבטחה כזאת בכתב. במכתב, ששלח ל„מורשת בנימין", אחרי שהוברר ביטלה כמבטחה את הנשת תוכנית המיתאר, הוא שולל את אפשרות מסירת 80 הדונם.

אנשי „מורשת בנימין" אומרים כי בימים אלה נתון בעיצומו תהליך קניית הבעלות על הקרקעות בנבי סמואל. לדבריהם, מכרו את הקרקעות בתום לב בהיותם בטוחים שלא תתעורר שום בעיה להקים עליהם שכונה אזרחית.

אולם במשרד השיכון אומרים: לא תיבנה במקום שום שכונה. השטח מיועד לצרכי נוף ונופש בלבד. את תגובתו של שמואל שקר לא ניתם להשיג, משום שהוא שוהה בחו"ל. בנו, דני, העביר איתנו בחברה, אמר כי אינו מתמצא בפרשה.

אלרם בתנופת בניה...

מועדון מעריב

חופשות
של חורף
בארץ

■ אילת
„אלמוגים"

■ חניון
כפר־חטים

■ ים־המלח:
מלון „לוט"

מחיר מיוחד לקוראי „מעריב"

פרטים והרשמה:
„מועדון מטיילי מעריב"
מערכת „מעריב"
קרליבך 2, ת"א
טל. 03'439207

סרטו החדש של
פדריקו פליני
יצירת מופת מלהיבה
קומדיה דרמטית
„והספינה שטה"
„מהתלה מקסימה" „מעריב"
בכורה ארצית
„אורלי" תל־אביב
9.30 ,7 ,4.30

טלוויזיה כללית

17.30 „קליטה בארץ הקלאסית" – סדרה בהפקת בת 26 פרקים, מוגשת בידידות עברי. שם הפרק: „תפילה למנהרת הארנב"
18.00 „באותו ענייך" – סדרה המעלה בעיות של תלמידי תיכון בדרך של פסיכודרמה ומשוקי תעקידים
18.32 פקידת תוכניות (עברית)
18.35 מזרם
19.30 חדשות (עברית)
20.02 „הנהלה" – שם הפרק: „שירו של ריי קלקסטון"
20.50 „אקדח חץ"
21.00 מבט לחדשות
21.30 „קרובים קרובים" – הפרק השני: „הטובים לטיס"
22.00 „הזמן" – מגזר – רם עכרון
22.50 „בלמן" – שם הפרק: „נביע למנצח"
23.40 מסוק של יום חדשות

טלוויזיה לימודית

08.15 אחדות (חמה"ב) –
08.40 „בלי מדחה" – בינים חלם
09.00 אנגלית ה'
09.20 חשבון משולב ד' –סיבי הנחלקות
10.05 ארץ מולדת – בראשית המאבק
10.30 רגע עם הדלי – בשכונה שלנו
11.00 עברית מדוברת – אלעזה ראיה
11.15 אנגלית ו'
11.30 מדעי הטבע ז"ח"ב – חדרן
12.00 תלמוד – שניים אחוזין – בעיא, חלק I
12.25 אנגלית ז'
12.45 צרפתית – הנשרה
13.00 אנגלית ח'
14.00 ילדים משכונות זרים – סיון 2 – ביקור נוסף אצל הילדים משכונות זרים. שמפון רציני פוקד את ביתם של רחלה ויוני, מיבצע ניקיון מתארגן בשכונה ובנוסף אבר המפנה למעגן
14.25 מבט כדור הארץ – הסבר על הנעשה מעגנות לפני הפרשה
14.45 FOLLOW ME – קורס באנגלית מדוברת למבוגרים
15.00 קרם קפה – שלוליות
15.25 בלי מדחה – שוא 4 – האם גם הפעם יצאו מר תרדמני את מר תכמנוני לאלפי צפרא הפתעה
15.50 מאה ביחידים מפרסמים – ארבע תמונות בנושא יגון. הפעם: המנגן של איינהיים – גרינולד
16.00 „הזדמנות" – סיפור ההתנדבות של צעירים מארץ־ישראל, בימי מלחמת העולם השניה, לצבא הבריטי. הקמת הבריגדה היהודית. ראיונות עם חיילים ומפקדים לשעבר
16.35 צללים צעירים – קטעי בגינה בביצוע דוד כרמל – אמנן, מלכה מבורך – פסנתר
17.00 ערב חדש – מנחה: רפי רשף

טלוויזיה ירדנית

16.20 מרשים מצחיקים
16.50 „מרעון מיקי מאוס"
17.35 „רוזב מרסמס" – תכנית לילדים
18.00 תוכנית בפרסית
18.05 „לדת מלא" – סידרה לילדים
18.35 סידרה עברית (עדן 3)
19.00 חדשות בפרסית
19.15 מגאזין מפרט
19.30 חדשות בערבית
20.00 חדשות בעברית
20.30 „קדל ברגנ וחיריתי" – סידרה
20.40 סידרה חמה בערבית (עדן 3)
21.10 סידרה חדשה
22.00 חדשות באנגלית
22.20 „הלאמי" – המשך הסידרה

טלוויזיה המזה"ת

13.00 הדי הדסקי
13.30 חיים אנדים
14.30 התקמלות
15.00 פרס – „מאזן השנה"
16.30 מפיירודמן
17.00 מעבר בוק
17.30 התכנסות
18.00 יומם מאושרים
18.30 לחזון ושירלי
19.00 חדשות
20.00 מאבנים
21.00 חיים אנדים
21.30 מרחיל – נ.ב.א.

קול המוסיקה

09.30 „קונצרט בוקר"
12.05 „מאגר הפרטיטה"
13.00 „קונצרט אזרחי"
15.00 „מהלון מוסיקלי"
15.05 „מוסיקה יוונית"
16.00 „קונצרט מנחה"
18.30 קונצרט מוקלטות התזמורת הסימפונית ירושלים, רשות השידור – הרים מ.ליפוריקיה 85" – הנגמנטל הקולי מוסמרג מביצוע קלאוס פרס (30.12.85, דוד־ציפין) ● שיר: 4 מוטטים ● קמפרה: „אהבה מעוקה" ● באך: מסס ● הגו וחלק: 4 שירים וחיים רב שיר איינהורן ● דרדיר: „אווה מריה" ● מאאוסבגר: מסס ● הרסוף: שני שירי דת כשירים
20.05 „ערב טוב"
20.30 „מאולמי הקונצרטים בעולם"
22.25 „מלון מוסיקלי"
22.30 „מן המקורות"
23.00 „רשי מבטרי"

רשת א'

09.30 „מבוקר"
10.30 „רדיו קלי"
11.10 „מיסוד אני שומע" – לבחות ב"נ. הפעם: „צלילון" – קצב ואיך לשמור עליו – מאת אבי לנגר
11.30 „השמלה הרעת לבלי" – „תל אביב – הדור הראשון" – 1906־1936 ● הפעם: „מי היו 66 הראשונים" – ד"ר מרדכי נאור
12.05 „מיסוד ושרים"
14.06 „לבת הלבן ולבל המתענייק"
15.00 „לילדים הבולים – „המשך יבוא" – שעשועון בשידור חי
15.25 „הבחור שבלי" – ספרים לנער
15.55 „מאגר הספרים" – סקירה על ספר חדש
16.05 „רדיו־דרמה" – „אילן בחלום" – מאת אוריה באר. עלילת התסכית מתרחשת במושבה כברת, בשנת 1926. גיבורי המחזה הם האיכרים, הפועלים והחלוצים. הבחשים והחום, העבודה הקשה ומעל לכל – הדם הרוחנית, מלא הטמפרמנט והיצרים (שב.ט)
17.20 „האינטרפרטציה הפתוחה" – „הסלאי הצחוב" – סדרת משדרים על תקופת השואה ● והפעם: „הרצח הפסיכולוגי של עמידת היהודים בשואה" – פרופ' שמאי דידיסון
18.06 „מבחת ערבי" – לזוגי דחי ומסורת
18.47 „מרקי הזום בתנ"ך"
19.05 „קיבוצים בפרשת השבועי" – „בי תשא"
19.30 שידורים לעולים
20.05 „אני הזכי שמי" – עם המתנדבים הארץ־ישראליים לצבא הבריטי, במלחמת העולם השניה

לקראת שידור

„קרובים קרובים" – „הטובים לטיס"
(טלוויזיה כללית, 21.30)

הגיע הזמן: אביחר מתבייש לבחיל. המאורע מרגש את כל המשפחה, כולם חולמים על טיס, לכל אחד מן המשפחה חלום משלו...
השחקנים: חנה מרון, ליאורה ריבלין, יהודה נאון, אילן דר, משה גרשוני, מולי שבב, גליה קרם ושחקנים אורחים: יהודית מוקם ונעמי צמיר.

רשת ב'

09.05 „ביקור בזמן"
10.10 „בל צבעי הרשות"
12.10 „בל פרוחי"
13.00 „בחצי היום"
14.06 „רשי קניין – בני בית
15.10 „רגעי קסם"
16.05 „שירים ושעורים"
17.10 „יומן מלבלה"
17.30 „על מסמרים האנשים" – מגזין המשק והחברה
18.06 „שעה חופשית" – מגזין בעניני חינוך
18.45 היום בסמרטו
19.00 „היום הזה"
19.35 „יין ודביש" – מגזין לעניני חק המשפט
20.05 „מבצר הזכרונות"
22.05 „פרנס הבאמי"
23.05 „מחשפים את המסמרן"

רשת ג'

09.05 „מה, בבר תשעה" –עם אבי אתגר
10.05 „אנן הזם הדיבור"
11.05 „שעה תמימה" –עם מלאכי חזקה
12.05 „רק מוסיקה"
13.05 „רק בימי חולי" – עם מנחם פרי
14.06 „לי ולך – שיר ובדרכי"
15.05 „חרש, חרש ומחרש"
16.05 „מוסיקה לנגיד"
17.05 „שוקר הפי – „חתנת שידור חשאית"
19.06 „אנחנו מדברים את השדרים"
21.05 „קצת אחרת" – עם אורלי מורג
23.05 „הלילה הזא שידרים"

גלי צה"ל

09.05 „בבן לקבשיר" – עם רפי רשף
11.05 „מקום של מקום" – עם אורלי יניב
12.05 „לחם לתאבון"
13.05 „בבנגן ישראלי"
15.05 „מה ישנו" – עם ארז טל
16.05 „ארבע אחרי הצהרים" – שירים עברים
16.55 „באמן מילולי" – פיתוח של אבשלום קור
17.00 יומן גלי צהל
17.30 „משחר שלמי" – מגזין לעניני חוץ
17.50 „יומן מסרטי"
18.05 שעה קלה על מלבלה
18.55 הודעות לחילים
19.05 „ריח, רדיו" – עם יואב קסנר
20.05 „משלנו" – מצבר הפומנים העברים
21.00 „מבט לחרשות"
21.30 „אוניברסיטה משודרת" – מבוא אלמנטרי לפילוסופיה הטבע של אריסטו. המצע או התומר שבעצם הטבעי. מרצה: פרופ' יהודה לוראו
22.05 „על הרבש ועל הבשאקי"
23.05 „קריאת ביוזן" – תכנית דו שבועית על ספרים וקוראים
23.50 „צעד וחצי" – סיקר משחקי הליגה הלאומית בכדורגל
00.05 „ציפורי לילה" – עם יעקב גלעד
02.05 „לא רוצים לישון"

קול השלום

09.00 – 12.00 מוסיקה לעקדת הבוקר
12.00 – 15.00 תוכנית הבוקרים
15.00 – 16.00 מבאמ – בסגנון מזרחי
16.00 – 18.00 מוסיקה על גלגלים
18.00 – 19.30 מוסיקה לשעת בין ערבים
19.30 – 21.00 התוכנית הקלאסית
21.00 – 22.00 השעה הרוחנית (מ.ב.)
21.00 – 24.00 מוסיקת רוק (פ.ב. גלבר)
22.00 – 24.00 מוסיקה צרפתית
24.00 – 03.00 מוסיקת חצות
03.00 – 06.00 שירים לשעת הקטנות

מזג האויר
בארץ
הטמפרטורות: ירושלים 7 עד 15; תל־אביב 10 עד 18; חיפה 12 עד 17; באר־שבע 6 עד 18; רמת־הגולן 8 עד 15; צפת 6 עד 13; טבריה 9 עד 18; עפולה 7 עד 18; שומרון 8 עד 16; לוד 9 עד 18; יריחו 9 עד 20; עזה 9 עד 17; אילת 10 עד 24.
החזיות:
בחוץ־לארץ
מזג האויר בערים הגדולות בעולם: אוסלו 14– עד 7– מעונן; אמסטרדם 8– עד 2– בהיר; אתונה 8עד 15 בהיר; בריסל 10– עד 2– בהיר; בואנוס־איירס 19 עד 32 בהיר; ויטה 6– עד 2– בהיר; זגרב 9– עד 4 בהיר; יוהנסבורג 15 עד 28 גשם; לונדון 2– עד 1 שלג; לוס־אנגלס 14 עד 28 בהיר; ליסבון 12 עד 17 מעונן; מדריד 2 עד 11 מעונן; מונטריאול 17– עד 2 מעונן; ניו־יורק 1– עד 5 בהיר; פריס 4– עד 1–מעונן; קאהיר 11 עד 25 בהיר; קופנהאגן 10– עד 5– בהיר; רומא 9 עד 13 מעונן

החדש הבלעדי
2 פוסטרים בגליון 1
של „מעריב לנשים"
את המבצע הזה
אסור להחמיץ!

בתי קולנוע

תל־אביב–יפו

בשעות 4.30, 7.15, 9.30

אדיר: 4.30, 7, 9.30 – פליני, והספינה שטה
אלנבי: 5, 7.30, 9.30 – מלכודת קטלנית
אמיר: סתיה האדומה
בן־יהודה: חזרה לעתיד
גורדון: בחר בי
דיזנגוף: פעמיים במשך הזמים
דקל: 7, 9.30 – לילות לבנים
הדסון־אין: 7.15, 9.30 – הבו ואיש השלב חצות – תשוקה
הדר: משאלת מוות 3
הסינמטק הישראלי: 7 – שעות מתוקות; 9.30 – בלש בבקשתך
חן 1: 4.15, 7, 9.40 – שנת הדרקון
חן 2: 5, 7.20, 9.45 – גלגלי תחילה
חן 3: 4.45, 7.20, 9.40 – טיפורה של מארי
חן 4: 10.30, 1.30, 4.45, 7.20, 9.40 – בית ספר לאסירים מתוחלים
חן 5: 10.30, 1.30, 4.40, 7.20, 9.45 – רחוק על בטחה
לב 1: 1.30, 4.50, 7.15, 9.30 – סנדה
לב 2: 2, 5, 7.30, 9.40 – בחני וקלייר
לב יפו העתיקה: 9.50 בלילה – רכבת תחתית
לימור ודגיש: 4.30, 7, 9.30 – הכבוד של פריצי
מנצרה: קטנוע
מרמאון: סרדרים
מקסים: 4.30, 7, 9.30 – בידדי
נוה יפה: 5, 8 – כולי (הדר)
סמדיה: לזב משוגן
סינמה 1: הביגלה האמריקאי
סינמה 2: שושנת קדיר הסגולה
פאר: 4.15, 7, 9.30 – מסע עסקים של אבא
פריה: 12, 2, 4, 7.15, 9.30 – עד סוף הלילה 11.30 (בלילה) – רומבות לוהטים
צפון: 6.15, 9.30 – ראן
צורתא: 8 – שני סרטים ישראליים קצרים – נמוך: כפר חלום
שוקן: המאהב
תבלה: 4.30, 7, 9.30 – הרבה ולא כלום
תל־אביב: רוקי 4
תמר המחודש: 6.45, 9.30 – הנעמי המכני

בתים

בשעות 7.15, 9.30

אורנים: חזרה לעתיד
עצמאות: רוקי 4

הולון

אורנים: 5, 7.15, 9.30 – תפילה למות
מבדל: 7, 9.30 – תלמידה מחשמלת
מרגים: 9 – הנעמה
סמרי: 4.30, 7.15, 9.30 – רוקי 4
רינה: 7.15, 9.30 – המאהב

רמת גן ובבעתיים

9.30 ,7.15

אאוים: 6.50, 9.30 – שנת הדרקון
אודיון: משאלת מוות 3
אורנים: 5, 7.15, 9.30 – סוניה האדומה
הדר: 4.30, 7.15, 9.30 – רוקי 4
לילה: 7, 9.30 – הכבוד של פריצי
סאר המבריח: 7, 9.30 – המטרה אמריקה
רמתיגן: 7, 9.30 – בשם כל בני ביתי
רבגן 1: 4.30, 7.10, 9.45 – סיפורה של מארי
רבגן 2: 5, 7.30, 9.40 – בידדי
רבגן 3: 5, 7.20, 9.45 – גלגלי תחילה
רבגן 4: 4.30, 7.10, 9.40 – הרבה ולא כלום
שבינו: בית ספר לאסירים מתוחלים

פתחתקוה

שלום: 4, 7, 9.15 – רוקי 4

קרית אונו

המרכז הקולנועי: 6, 8.30 – הביגלה האמריקאי

הרצליה

הדר: 4.30 – המשוחל מגרינוויק
הוכל: 7, 9.30 – שושנת קדיר הסגולה
מלון מבדל דניאל־אודיטוריום: 7.15, 9.30 – הבלש האמיץ פלטש
תענאיל: 4.30, 7.15, 9.15 – קטנוע

רמת־השרון

מכבי: 7 – בית ספר לעבירות בתעודה; 9.30 – מרעון הכתובה

רעננה

אורנים: 8.30 – תרגיל למרגל מתחיל

כפר־סבא

עמל: 9.15 – הטפתה
חן: 7, 9.15 – תפילה למות

אשדוד

אמיר: 5.30 – תאוה לשקט; 7.15, 9.30 – בחזרה לעתיד
אשדוד: 7.15, 9.30 – קוטנוד

קרית־מלאכי

אמרגן: 7.30 – ערפדי החלל

אשקלון

אמיר: 4.30, 7, 9.30 – חזרה לעתיד
מאור: 7.30, 9.30 – הביזבוז הגדול
רחל: 7.30, 9.30 – שנת הדרקון

ירושלים

בשעות 4.30, 7, 9

אריסון: משאלת מוות 3
אורנית: 4, 6.30, 9 – שנת הדרקון
אורנים: שוטר עם כבוד
בית אגרון: 4 – ניצבה אמריקה; 6 – כל מה שרצית לדעת על המין; 7.45 – שיר אשיר בגשם; 9.45 – שכבים חצות – סרטון
בתיני האמנות: 6.45, 9.15 – מסע עסקים של אבא
הבימה: 4.30, 6.45, 9 – גולאג
בסיר: רוקי 4
מטשל: 6.45, 9 – המרה
סינמטק: 7 – האי הערום; 9.15 – ראן ראנק
אולם קטן: 7 – האחד מטרידה גרגרה; 9 – כי מול
ממרה: 6.30, 9.15 – קאנס
עדן: 4.15, 6.45, 9.15 – לילות לבנים
רון: המאהב

חיפה

בשעות 4.30, 6.45, 9

אורה: 4.30, 7, 9.15 – המאהב
אורלי: 6.45, 9.15 – להב משוגן
אמיר: 4.30, 7, 9.15 – חזרה לעתיד
ארמון: סוניה האדומה
רון: קוטנוד
סינמטק: 7 – הנץ ממלמה; 9.30 – ויהי וגו
מדרים: סגור לרגל שיפוצים
עצמון: 4.30, 7, 9.15 – משאלת מוות 3
פאר: 4, 6.30, 9.30 – הרבה ולא כלום
קרן־אור המזרחי: 6, 9 – קאנס
רבגת 1: 3.45, 6.30, 9.15 – שנת הדרקון
רבגת 2: 4.15, 6.45, 9.15 – לילות לבנים
רון: רוקי 4
שבינו: 6, 9 – ראן

נוה שאנן

בית הקס: 4 – עליסה בארץ הפלאות; 6, 9.45 – ציד הבבאים

קרית חיים

בית הקס: 9.15 – רומן הדמים
חיומל: 9.15 – הכבוד של פריצי

קרית מוצקין

אורנית: 7, 9.15 – המאהב

קרית ביאליק

מבינו: 6.45, 9.15 – שנת הדרקון
סמיר: 6.30, 9.15 – לילות לבנים

קרית ים

ניצן: 7, 9.15 – השוטר מגבב פטור

קרית טבעון

יובל אור: 8.30 – מבחות המלך שלמה

נהריה

הדר: 7, 9 – הביגלה האמריקאי
רון: 7, 9 – מקום כלב

קרית שמונה

שניר: 7, 9 – יער האיזמרגד

טבריה

אביב: 7, 9.15 – שוטר עם כבוד
גיל: 7.15, 9.15 – תפילה למות

עפולה

היכל התרבות: 5, 8.30 – בשם כל בני ביתי

חדרה

חדרה: 7, 9.15 – ביתי
חן: 9 – הנעמה

נתניה

בשעות 5, 7, 9.15

אמיר: רוקי 4
סמדיה: המרה
שרון: קוטנוד

רמלה

אדר: 5, 7.30, 9.30 – שבע שנים בכלא

לוד

אורלי: 7.15, 9 – מלכודת קטלנית
בת דנה: 7, 9.30 – נשים בעודף

ראשון לציון

נעמן: 7, 9.15 – רוקי 4
הדר רמת־אליהו: 8.15 – מסיבה לשוטרים בעוזלים
ראשון: 7, 9.15 –חזרה לעתיד

גן שמונה

מעגן: 7, 9.15 – שבע שנים בכלא

גדרות

בית הקס: 6 – הביזבוז הגדול

רחובות

הדר: 7, 9.15 – הכבוד של פריצי
רון: 7.15, 9.15 – רומן על בטוח
בית הקס: 6, 8 – רוקי 4

באר־שבע

אורנים: 7, 9.15 – מלכודת מוות
רון: 7.15, 9.30 – רוקי 4

אילת

אילת: 7.15 – הבו ואיש השלב; 9.30 – קוטפוס בעליים

מעריב

שקיעת החמה: 17.35
זריחתה מחר: 06.08
מרץ יומי: יחזקאל ט"ז – ט"ז
משנה יומית: מיחה ד', ר – ד'
דף יומי: מנחה ז'
הלכה יומית: שו"ע א"ח קי"ח – ק"ט, י"א – א'
פרשת השבוע: כי תשא

בתי מרקחת

ירושלים: „אשר" – נ. מחדרי ק. יחבל – 418541.
תל־אביב: „בר" – דיזנגוף 174 – 222386; „קפ"ח כללית" – אמסטרדם 7 225142.
חיפה והקריות: „יבנה" – אבן סינא 7 – 672288. „סגל" – העצמאות 53 ק. אתא – 441280.
חולון – בת־ים: „אחרון" – חולון 52 חולון – 889153. „קפ"ח" – עין יהב 4 חולון – 884854. „גני בת־ים" – הנביאים 3 – 585671.
רמת־גן והסביבה: „אסותא" – דבושינסקי 41 – 7511874.
רחובות: קפ"ח כללית – בני משה – 452381.
רעננה: „מרכז טלך – אחוזה 198 – 91762.
כפר־סבא: „מרקסטר" – ששת הימים 47. „טופר־פארם" – אוסשינסקי 3 – סל. 052-23889.
נתניה: „ורדופר" – הרצל 2 – 28656.
פתחתקוה: „קפ"ח כללית" – חיים עזר" – 905271.

ריכוי שינים

מרפאת שינים לעזרה ראשונה ברסוכה 49 ת"א, כל יום – 21.00 – 24.00. בסופי שבע – 24 שעות ברציפות. טל. 284649.
בזיפה הגמן 26, קב', כל יום 20.00 – 23.00. טל. 523566.

מטוסים

מוקדי המראה ונחיתה
תקלים: 03-381111
מודיעין נמל התעופה 03-9712484

קבלת מודעות ל„מעריב" – 24 שעות ביממה – „דוקו" ריזנבוף 118, טל. 239952.

הודעות לקבלת מודעות אבל הדפסות יום יום עד חצות ב„מעריב" ת"א, קרליבך 2, טל. 439111.

רכבת

מירושלים

● לתל־אביב ורחובות 7.30
● לבני־ברק והרצליה 16.00

מתל־אביב

● לירושלים
מבני־ברק 8.18
מת"א ורחובות 16.00
● לחיפה 6.00, 7.00, 8.00, 9.00, 10.30, 12.00, 13.00, 14.00, 15.00, 16.00, 17.00, 18.30, 20.00
● לנהריה 6.00, 8.00, 12.00, 14.00, 16.00

מחיפה בתיבלים

● לתל־אביב 6.00, 6.30, 7.30, 8.30, 10.00, 11.30, 12.30, 13.30, 14.30, 15.30, 16.30, 17.30, 19.30
● לירושלים 7.00
התיצאה מחיפה מרכז כ"10 רקות קודם)
● לנהריה 7.30, 9.03, 13.16, 15.11, 17.11.

מנהריה

● לחיפה ולתל־אביב 6.45, 9.00, 10.40, 14.35, 16.35, 18.33
• רכבת ישירה

עזרה נפשית

מרכז מידע לקרבנות אונס מלשרים: 02-245554, 03-234819, 04-382611, 052-32432.

נעמת – מרכז לטיפול בבעיות אלימות במשפחה ימים א'–ה' 9 – 16, טל. 03-231675, 03-235922.

האגודה למניעת אלכוהוליזם: טל. 03-721161

עזרה (עזרה ראשונה נפשית) תל־אביב: 261111 (לילות וגבר: 261113)
ירושלים: 02-669911
חיפה: 04-672222-3
נתניה: 053-35316
באר־שבע: 057-418111

קו פתוח לקשיש – 24 שעות טל. 02-690685

„יד ביד" – אחן קשבת לנער, לילד ולהורים – 03-226027, 24 שעות

שרותי חירום

המקום	מ.ז.א. מלשן זיהום 101	מבבי־אש מלשן זיהום 102	משטרה מלשן זיהום 100
אופקים ■	057-923033	057-923022	057-923444
אור־יהודה ●	03-344442	03-761133	03-343111
אחוז	03-803133	03-802222	03-855173
אילת ■	059-72353	059-72022	059-72444
אשדוד	055-51333	055-23333	055-23444
אשכול ■	057-82720	051-22222	051-34222
אשקלון ■	051-23333	051-22222	051-34222
באר־שבע ■	057-74767	057-79691	057-37444
בית־שאן ● ■	065-87223	065-88222	065-87444
בית־שמש ■	02-911288	02-911222	02-911444
בני־ברק ●	03-781111	03-781133	03-703588
בת־ים ●	03-551111	03-802222	03-5514444
גבעתיים ●	03-781111	03-313333	03-324144
גבעת שמואל ●	03-344442	03-781133	03-343111
דימונה ■	057-59333	057-52222	057-59444
הרצליה ● ■	052-541333	052-551222	052-555555
זכרון יעקב ■	063-22333	063-99045	063-90444
חדרה ● ■	063-22333	063-22222	063-31444
חולון ● ■	03-803133	03-802222	03-855173
חיפה ● ■	04-512233	04-643222	04-664444
יוקנעם גלילית ■	069-36333	069-37222	069-37744
טבריה ● ■	067-90111	067-96222	067-92444
יבנה ● ■	08-451333	08-451222	08-439180
יפו ● ■	03-460111	03-222222	03-838181
יקנעם	04-994533	04-994533	04-993044
יהוד ■	057-80133	057-52222	057-80144
ירושלים ● ■	02-523133	02-661111	02-244444
כפר סבא ● ■	052-33222	052-33223	052-24443
כרמיאל ● ■	04-988555	04-912222	04-985444
לוד	08-221022	08-229222	08-225222
מגדל העמק ● ■	065-40062	065-40022	065-40444
מעלות ● ■	04-979333	04-979637	04-979444
מצפה רמון	057-88333	057-88569	057-88444
נהריה ● ■	04-923333	04-922222	04-920344
נוה זהר	057-957222	057-84211	057-84112
נצרת עילית ● ■	065-73333	065-55222	065-71444
נתיבות ■	057-941033	057-943333	057-941144
נתניה ● ■	053-23333	053-22222	053-30144
עכו ● ■	04-912333	04-912222	04-919811
עפולה ● ■	065-93334	065-92222	065-94444
ערד	057-957222	057-950222	057-957044
פתח־תקוה ● ■	03-9231111	03-9222222	03-914444
צפת ●	069-30333	069-30222	069-72444
קצרין	069-61333	069-61222	069-61444
קרית אתא ● ■	03-344442	03-781133	03-343111
קרית גת ■	051-881533	051-81222	051-81144
קרית שמונה ●	04-931401	04-643222	04-931444
קרית מוצקין	04-721817	04-643227	04-740244
קרית מלאכי ■	055-82333	055-81222	055-81666
קרית שמונה ● ■	069-44334	069-42222	069-43444
ראשון לציון ■	03-942333	03-942222	03-995555
ראש פינה ● ■	067-363353	067-37222	067-37744
רחובות ● ■	08-451333	08-461222	08-487444
רמלה ●	08-221022	08-229222	08-229444
רמת־גן ●	03-781111	03-742222	03-7544444
רמת־השרון ●	052-541333	052-551222	03-496444
רעננה ● ■	052-33222	052-551222	052-451666
שדרות ■	051-97074	051-97777	051-97044
תל־אביב ● ■	03-460111	03-462222-3	03-627222

● במקום יש נידית סיור נפרד של מגן דוד אדום.
■ קיים מלשן זיהום 101.

מעריב
תל־אביב: מערכת, הנהלה, מודעות, דפוס: „בית מעריב", רח' קרליבך 2 (מיקוד 61 200). ת.ד. 20010 טלפון 439111.
ירושלים: המערכת – רח' הלל 14 (מיקוד 94 581) טלפון 221151. הפצה ומודעות: רח' הלל 16, טלפון 231769. מרכז הפצה: טלפון 521159.
חיפה: רח' הנביאים 29 (מיקוד 33 104), טל. 674764. הפצה ומודעות: רח' הנביאים 32, טל. 673254.
באר־שבע: מערכת, מודעות ושיווק: רח' קקל 90. טלפונים 74850, 74973, 37553.

דו"ח המפרקים: היקף חובות דנות כ־43 מיליון ד'

5 קבוצות רוצות לרכוש את הבנק הבינלאומי ★ קבוצת ברונפמן דורשת מימוש זכותה לקניית מניות פי.בי.

מאת דוד ליפקין

היקף החובות של חברת ההשקעות דנות, הנמצאת בשלבי פירוק, מגיע לכ־43 מיליון דולר – קרבנם הממ־קים של המבריה בדיה שהגישו לבית המשפט המחוזי.

דו"ח המפרקים, עו"ד יואל קנטור, יורם אלרואי וגרשון לב ודו"ח יוסף שחק, מוסר כי המפרקים הציעו למכירה את יתרת המניות של דנות בפי.בי., בעלת השליטה בבנק הבי־נלאומי הראשון. נתקבלו מספר הצעות רציניות. מתנהל מו"מ עם המציעים על תנאי העסקה. לאחר שבנק ישראל יסיים את בדיקת המציעים ותנאי העסקה יהיו מקובלים על הצדדים ומי תורים על רכישת המניות, יפנו המפרקים אל בית המשפט, בבקשה לקבלת הנחיות באשר לסיום ביצועה של המכירה.

ל„מעריב" נודע, כי חמש קבוצות משקיעים רוצות לרכוש את הבנק הבינלאומי. בין היתר מנהלות מו"מ קבוצת צ'רלס ברונפמן מקנדה, הקבוצה האוסטרלית בראשות תעשיין הס־קסטיל ברנרד, איש העסקים היהודי־אנגלי א. מרסי, היימ־ואיש העסקים דוד עוזיאלי ועוד. חלק מהקבוצות כבר קיבל את אישור בנק ישראל.

הדו"ח של המפרקים מוסר, כי חברת סי.אי.ג'י.אל., שבש־ליטת ברונפמן והמחזיקה במניות בפי.בי., מועצת לזכות מ־בוב ראשונה לרכישת מניות פי.בי. המפרקים מנהלים מו"מ אינטנסיבי עם חברה זו, שכן הזכות הנטענת עלולה להכביד על מימוש נכסי דנות, קובע הדו"ח.

דו"ח הנכסים מוסר על מאמצים למכור נכסים אחרים של דנות:

• מתנהל מו"מ למכור 35.65 אחוז מהמניות של מפעלי אלקטרודות ויקה. מקודם לקבל מחיר גבוה תמורת המניות האלה.

• הושג הסכם עם קבלן מירושלים שירכוש את חברת אשדנות, שבה מחזיקה דנות כ־50 אחוז מהמניות. חברה זו הוקמה לביצוע שתי עיסקות קומבינציה בענף הבניה. מכירה זו תשחרר את דנות מהתחייבויות מכבידות ביותר.

• המפרקים פנו לגופים שונים בהציעם למכירה 51.5 אחוז מהון השליטה במחברת מרום. ההערכה היא, כי מספר הקר־נים הפוטנציאליים שימצאו עניין במניות אלה אינו גדול.

• מתנהל מו"מ עם מספר גורמים על מכירת 10 אחוז מהון השליטה במחברת עלית, שבידי דנות.

• דנות דרוזהור הסתבכה בהפסדים כבדים, בחוסר נזילות ובאי יכולתה לעמוד בהתחייבויות. חברה זו נמצאת בבינוס נכסים. לפני כחודש הופסק לחלוטין הייצור במפעל, שעסק בייצור שרשראות זהב, פעליו פורטו וקיבלו פיצויים. המפר־קים מנסים למכור את המיכנה הבייתר.

• לפי.בי. אין, חברת בת של פי.בי., יש חוב לבנק דיסקונט של כ־10 מיליון דולר. המפרקים מנהלים מו"מ, כדי לברר אפשרות לפרעון מוקדם של ההלוואה, על מנת לקבל פרמיה.

בעקבות ההתחממות: מחירי הירקות ממשיכים לרדת

מאת מיכל דולצמן

מחירי הירקות ממשיכים לרדת. התחממות במזג האוויר מביאה בימים האחרונים לירידה במחירי הירקות, ששמעון בירן, מנהל השיווק של המועצה לירקות, מגדירה כ„המשך מגמת הירידה".

תות השדה, הנמכר בעיקר לצידי דרכים, הוצע אתמול ב־2 שקלים ובשעותיו השיווק ב־4 שקלים לקילו, מחצית המחיר. ביכורי מלונים החלו להגיע לשווקים ומחירם 5 ש"ח לקילו. כל שאר הירקות לא עברו את מחסום 2 השקלים.

מחיר המלפפונים נע בין 0.80 ועד 1.10 ש"ח, העגבניות 1 עד 1.30 ש"ח. תפוחי אדמה נמכרים ב־0.83 אגורות חרשות לקילו ובשוקים אף במחיר נמוך מזה. גם במחיר הכרובית, חלה ירידה – 0.60 ש"ח לקילו, הכרוב – 0.30 ש"ח. פלפל ירוק מגן קליפורניה נגמר כמעט כולו והפלפל האדום נמכר בשקל אחד לקילו.

● מקרצפים את הרב־מכר לקראת הפתיחה — צילם: ראובן קסטרו

היום נפתח הרב־מכר – ה„דגל" של היפרשוק

מאת מיכל דולצמן

היום נפתח ה„רב מכר" – חנות הדגל של רשת היפרשוק – מצפון לצומת גלילות על כביש חיפה.

5000 מ"ר, שלצידם שדרת חנויות, ביניהן סטימצקי, קשת, סופרפארם, עליה, קרביץ, רניש פלוס ואחרים.

לקראת הפתיחה אמר משה ורבין, ראש מועצת רמת־השרון, כי בנין הרב־מכר הוא רק הבנין הראשון בפרוייקט מרכז עסקים גדול, המתוכנן להשתרע על 100 דונם. הוא צופה שבפרוייקט יהיה גם אולמות קונצרטים ואופרה, לצד שש־חי גינות גדולים ומיבני תעשיה ומסחר. בשלב הראשון פועל במקום רק הרב־מכר ואתמול עוד עסקי בהכנת מגרש החניה וסלילת כביש הגישה. לבאים מכיוון רמת־השרון נפתחה דרך כורכר ולעתיד הכניסה ראש המועצה מעבר וחלבי רגל מעל כביש חיפה, שישלם תוך 8 שבו־עות. תוך שנתיים תהיה גם שישות תנו־עה, שתאפשר כניסה ויציאה לדרך חיפה.

ברב־מכר 150 עובדים והוא יהיה פתוח בימי השבוע מ־9.30 בבוקר ועד 10 בלילה. („בעביר ברשת הרמקולים את חרשות ממבכ, לטובת הקונים הנחשים להפסיד את השידור" – אמר בני מור, מנכ"ל הרשת). גם במוצאי שבת יהיה פתוח עד 10 בלילה.

את כל מוצרי ה„לא מזון" בחנות מנהלת חברת כלבו־שלום, שמנהלה, אברהם בן משה, אמר כי המיגוון המוצע מבוסס על קניה מתוכננת ולא קניה ספר נסיגית.

מהיום ניתן לקנות ברב־מכר באשראי עד ה־16 במרס והחל מהראשון במרס יכ־תן אשראי עד האחר באפריל.

ח"כ לין ווירשובסקי בשיתוף פעולה: מציעים לאסור שימוש בכספי הוזלת הנפט למטרות כלליות

מאת עודד שוורד

הצעת חוק שתאסור שימוש בכס־פים שנאגרו במשק הדלק בתוצאות מהתחזלות בנפט הגלמי בעולם למט־רות כלליות, יעלו היום חברי הכנסת אוריאל לין ומרדכי ורשובסקי.

חבר הכנסת אוריאל לין, יו"ר ועדת המיסוי לאנרגיה של הכנסת, אמר כי הצעת החוק מכוונת להגביל את השימוש בכספים המצטברים בקרן ההשוואה של מחירי הדלק לרווחה שתמנון התייקרו־ת בעתיד במקרה של עליית מחירי הב־פט בעולם או לשיפורים בתשתית הבבי־שים בישראל.

חבר הכנסת לין התריע נגד השימוש במחירי הדלק לצרכן כמס סמוי ובלתי חוקי, ע"י אי העברת ההוזלות בעולם לצרכן הישראלי ושמירה על מחיר מלאי כחתי גבוה למוצרי הדלק בישראל.

לדעתו היה צריך להחיל את מוצרי הדלק וההשמל בשיעור שאינו נמוך מ־10 אחוזים, בהתחשב בירידת מחירי הנ־פט הגולמי בשלושה וחדשים שחלפו ובמחיר המרבי של הנפט הגולמי המצוי כיום בארץ.

אוריאל לין הזהיר מפני מדיניות מוטעית של הממשלה, הנוהגה מחיר גבוה יחסית עבור דלק לתעשיה, כמקור הכנ־סה, אך מצד שני גורמת לפגיעה בכושר התחרות של התעשיינים המייצאים לחוץ לארץ.

אומדן: ההתייקרות בפברואר – 1% עד 1.5%

מאת שרגא מקל

התייקרות בחודש פברואר תמתמם ב־1 עד 1.5%. כך מעריכים במשרד האוצר.

לפי אומדן חלקי של הלשכה המרכזית לסטטיסטיקה עלו המחירים בחצי הראשון של החודש ב־1%. אומדן זה מביא בחשבון רק 2 שלישים מן המוצרים והשירותים הכלולים במ־דד.

בשבועיים אלה התייקרו במיוחד הירקות והפירות – ב־2.9%. הסיגריות התייקרו ב־10.7% ואילו מחירי ההלבשה והנעלה ירדו ב־2.1%. מחירי יתר סעיפי הצריכה היו יציבים: המזון התייקר ב־0.9%, הארנונה הביתית ב־0.8%, אחזקת הדי־רה ב־0.5%, ריהוט וציוד לבית ב־0.6%, הבראות ב־0.4%.

עוד התייקרויות שנרשמו בשבועיים הראשונים של פברו־אר: קפה ב־16%, תה ב־5%, חצילים ב־18%, קישואים ב־26%, תיקוני ושמל ב־5%, פרחים ב־7%, שירותי רופא פרטי ב־1%, מופעי ספורט ב־3.5%. לעומת זאת הוזלה כרוב ב־10%, בצל ב־17%, ארנקים, תיקים ומזוודות ב־2.5%.

משרד התעשיה אישר התייקרות הלבידים ב־7%

מאת עודד שוורד

משרד התעשיה והמסחר אישר לפני שבועיים יקור לבידים ומוצרי עץ אחרים, אך הייצרנים הודיעו למשרד־קים על כך רק בסוף השבוע שעבר.

משרד התעשיה והמסחר אישר יקור הלבידים ב־7 אחוזים ואילו מוצי עץ אחרים, כמו סיבית ומלמין, ב־4 אחוזים.

הוקטנה הריבית על הלוואות לחייבי מסים

האוצר הקטין את שיעור הריבית על הלוואות לחייבי מסים. הורדה זו בריבית היא תוצאה מהקטנת ריבית המזומנים במשק.

האוצר המליץ להקטין את הריבית בהלוואות לחייבי מסים מפיקדונות האוצר משיעור של 54 אחוז ל־42 אחוז לשנה. הכוונה היא להלוואות הניתנות לחייבי מס הכנסה, לחייבי דמי ביטוח לאומי, לחייבי מכס, מס קניה ומע"מ.

125 מיליון ממ"ק מים יקוצצו בחקלאות

מאת אהרן פריאל

הנהלת משרד החקלאות וראשי משק המים החליטו אתמול לבצע קיצוץ במיכסות המים למיגזר החקלאי בהיקף של 125 מיליון ממ"ק, החל ב־1 באפריל השנה.

על פי הערכת מומחים יגרום הקיצוץ במיכסות המים לה־קטנת התפוקה החקלאית בשיעור של 50 מיליון דולר בכל שנה הקרובה. זו הפעם הראשונה מזה 35 שנה שמפעילים בישראל קיצוצים במיכסות המים לחקלאות.

במסגרת תכנית הקיצוצים החדשה יונהגו ב־1 באפריל תעריפים שתים לצריכת מים במשק הירקני וזיכוי קנסות בגין חריגות מהמיכסות. נמסר כי התעריפים החדשים או הס־לת קנסות אינם מתייחסים לצרכן הביתי.

נציגות המים תכין תכנית חירום לפיקוח ובקרה על תב־ניות הקיצוצים במיכסות המים וכגלל המצב החמור במשק המים הלאומי ניתנה אתמול הנחיה לנציבות המים, להכין תכנית לקיצוץ נוסף בהיקף של 60 מיליון ממ"ק מים.

סגן שר החקלאות, ח"כ אברהם כץ־עוז, אמר אתמול כי במסגרת תכנית הקיצוצים במיכסות המים ותופעל תכנית הסבה וייתנתו הנחיות גם לצימצום צריכת המים במשק העי־רוני.

יימשך שיחרור ענפים מפיקוח

מאת יצחק דיש

משרד התעשיה והמסחר ימשיך בהוצאת ענפים מפיקוח מחירים.

ניתוח מדדי המחירים שנעשה במשרד מראה, כי לא היו חריגות במחירים של מוצרים שהוצאו מפיקוח. הניתוח הת־ייחס למדדי המחירים לאחר שכבר החל בהפשרת הפיקוח. בעקבות מימצאים אלה החליט להמשיך בהפשרה ושלב נוסף יתבצע בחודש מרס הקרוב.

הוקפאו 30 מיליון ד' מהסיוע לחקלאות

30 מיליון דולר, מתוך 90 מיליון דולר שהקציבה הממ־שלה בסיוע לישובים חקלאיים במצוקה, עדיין לא חולקו ומשרד החקלאות מחזיק בסכום זה לאפשרות שיוצגו להטעלת תכנית לצמיחה כלכלית בישובים, במקום לחל־קו בסיוע.

כפי שנמסר, 60 מיליון דולר שחולקו לישובים חקלאיים, מזה 22 מיליון דולר לקיבוצים, הפחיתו את רמת החובות שיש לישובים אלה לבדי חצי דולר, במקום 2 דולר בעבר, לכל דולר אחוז של ערך יצור.

בנק ישראל
חדש
הודעה על הוצאת מלווה קצר מועד
ביום 26.2.1986 תונפקנה סדרות מילווה קצר מועד לפי הפירוט הבא:

מספר הסדרה	כמות מוצעת במיליוני שקלים שווי נקוב	מועד הפדיון	ימים לפדיון
0346 א'	10	26.3.86	28
0446 ב'	40	23.4.86	56
0546 ג'	50	21.5.86	84

בקשות לרכישה של הסדרות תוגשנה באמצעות הבנקים וחברי הבורסה לניירות ערך, במחירים שיהיו נמוכים משווין הנקוב. יום המכירה הראשון בבורסה לניירות ערך יהיה יום ג', 25.2.1986 (ערך יום ד' 26.2.1986).
ביום המכירה הראשון בבורסה ימכור בנק ישראל את מלוא הסכום המוצע או חלק ממנו כפי שיקבע על ידו.
הסדרות תוסתרנה בבורסה לניירות ערך ביחידות של 100 שקל חדש שווי נקוב ותפרינה על ידי בנק ישראל בשווין הנקוב (100%), בתאריך הנקוב לעיל.
התנאים המחייבים לסדרות הנ"ל פורסמו בתקנות מילווה קצר מועד (סדרות מסוג א', ב' ג') התשמ"ד–1984 – קבץ תקנות מספר 4615.
פרטים נוספים אצל הבנקים וחברי הבורסה לניירות ערך.
לשכת הפרסום הממשלתית

מועדון צרכנים
לקוראי מעריב
פרס על כל קניה
ראה "מועדון צרכנים" מוסף סגנון כל יום ד'.
השתתף בחידון הפרסים כל שבוע,
זכה בפרס הגדול
ענה על השאלות:
1. לאיזה בית עסק שייך הטלפון: 9233029
2. לאיזה בית עסק שייכת הכתובת: שיכון בבלי מפטר דקל
3. לאיזה בית עסק שייך הטלפון: 338828
4. לאיזה בית עסק שייכת הכתובת: מנגאן 28, חיפה
את התשובות נא לשלוח
לחב' גרין־קארד, דיזנגוף סנטר 510 ת"א
מיקוד 64332
ע"ג גלויות בלבד
הכרס הגדול באדיבות
הרחיטים היפים של
בת הגר בע"מ
קריות אריה פ"ת טל. 9231513 עיטה חברת
יצרני: חדי שינה, ארונות קיר, חדרי ילדים, פינות ישיבה, מזנונים ופינות אוכל מעיצוב מקורי ועבודת יד משלה
בהגרלה שנערכה ב־15.2.86 זכו בפרס הראשון, טוף שבוע במלון אפיקוריה: רחובות יוסף מרחם, פיטרקן אילי מראשל"צ, לבנה אליאס נאצרת, מלק שלום מאשקלון
בפרסיו קלנוע זם: בלה רוזן, שלי כהן, רבקה רבינוביץ, פרייבר אשה, צביקה פרי, רוזנברג רמי, מנדלסון רחל, מלוזובסקי ולי. רוזנברג אריה.

רבנוע וקלנוע
עושים שינוים לטובה
להובלת מטענים וציוד ולשיפור הנידות בתעשייה, בחקלאות, בשרותים ובתיירות
קלנוע
רבנוע
לשיפור הנידות ולישול התימשל בשרותים.
מטפלים ומתקנים.
לשיטוע מטענים וציוד בתעשייה, בחקלאות, בשרותים ובתיירות.
מילת המפתח בעסקים - ייעול! צו השעה - חיסכון!
רבנוע וקלנוע - לייעול, לחיסכון, להגדלת הפריון והתפוקה בעליות נמוכות.
לנידות וגישה מהירים בין מחלקות ומתקנים הפזורים בשטח המפעל, לשיטוע מטענים במרחקים, בגמלי אויר ים ובמתקנים צבאיים.
להובלת פרחים מהחממה לבית האריזה, ביצים ומוצרי חקלאות לבית הקרור, תעוזבת ומזון לבעלי חיים, ציוד טכני וכלי עבודה בהתאם לצרכים המדרשים.
רבנוע וקלנוע - כלי רכב שקטים, חזקים, אמינים ובעלי כושר תמרון מעולה.
משרתים אנשי אחזקה, טכנאים, אנשי שדות, מחסנאים, חקלאים, נגנים וכל בעל תפקיד בכל מוסד או מפעל, לרבות בתי חולים, בתי אבות, בתי תבראה, ומוסדות חינוך.
רבנוע וקלנוע נבדקו ואושרו לנסיעה ע"י משרד התחבורה.
צ.ת.מ. אביקים
המשביר המרכזי בע"מ
לפרטים: צ.ת.מ אביקים טל: 54816, 54814, 54825, 054-54811
המשביר המרכזי טל: 057-671021, 02-841446, 03-389410 ושימי מ ת מ בארץ.
טיולים לחרמון? עם „מועדון מעיולי מעריב" ★ טל. 03-439207

הסכמי תוספת היוקר יידונו כנראה בשבוע הבא

התעשיינים יציעו בשיחות להסתפק בשתי תוספות יוקר לשנה לכל היותר ★ ההסתדרות תדרוש לפחות ארבע תוספות לשנה

מאת אדי גיטלר

בציבור ההסתדרות ולשכת התיאום של האיגודים הכי־לליים יחלו בסוף השבוע או לכל המאוחר בתחילת השבוע הבא במריבה על הסכמי תוספת היוקר.

בראש משלחת ההסתדרות יעמוד יושב ראש הנגף לאיגוד מקצועי, חיים הברפלד, ובראש משלחת המעסיקים ירד ועדת העבודה בהתאחדות התעשיינים, אבי פילוסוף.

במקביל יתקיימו בהסתדרות בימים הקרובים התיעצויות לגיבוש עמדות לגבי הנושאים האחרים הקשורים לטר"מ על השכר, נושאים שידונו עם הממשלה.

בהתאחדות התעשיינים הובאה שביעות רצון מכוונת ההס־תדרות לשתות בשיחות. התעשיינים אותתו בתקשה האחרונה להסתדרות, כי כראי להגיע להסכם הרש, שאם לא כן שמירה להם הזכות שלא לחדש את הסכמי תוספת היוקר, שתוקפם מג בחודש אפריל. זאת בהתראה של 60 יום.

התעשיינים יציעו בשיחות להסתפק לכל היותר בשתי תוספת יוקר בשנה. בהסתדרות מדגישים לעומת זאת, כי נגיבה יסכימו לתשלום תוספת ארבע פעמים בשנה, לכל הפחות.

שערי מטבע חוץ ליום 23.2.86

המטבע	השינוי בשקלים	בנקאות – לאומי מכירה	לאומי קניה	הפועלים מכירה	הפועלים קניה	דיסקונט מכירה	דיסקונט קניה	העברות והמחאות – לאומי מכירה	לאומי קניה	הפועלים מכירה	הפועלים קניה	דיסקונט מכירה	דיסקונט קניה	שער יציג
1 דולר ארה"ב	—	1.50	1.44	1.51	1.44	1.50	1.44	1.4846	1.4664	1.4852	1.4668	1.4863	1.4678	1.4760
1 לירה שטרלינג	—	2.16	2.07	2.17	2.08	2.17	2.07	2.1386	2.1123	2.1386	2.1123	2.1380	2.1114	2.1244
1 מרק גרמני	—	0.65	0.62	0.65	0.62	0.65	0.62	0.6396	0.6318	0.6410	0.6331	0.6392	0.6315	0.6346
1 פרנק צרפתי	—	0.21	0.20	0.21	0.20	0.21	0.20	0.2082	0.2056	0.2082	0.2056	0.2081	0.2055	0.2066
1 גילדן הולנדי	—	0.57	0.55	0.58	0.55	0.57	0.54	0.5658	0.5588	0.5658	0.5588	0.5658	0.5588	0.5618
1 פרנק שוויצרי	—	0.77	0.74	0.78	0.75	0.78	0.74	0.7660	0.7567	0.7685	0.7590	0.7653	0.7558	0.7606
1 שילינג אוסטרי	—	0.21	0.20	0.20	0.19	0.20	0.19	0.2013	0.1989	0.2014	0.1989	0.2015	0.1990	0.2003
1 פזטה שוויצי	—	0.18	0.20	0.21	0.20	0.21	0.19	0.2046	0.2021	0.2048	0.2023	0.2048	0.2023	0.2035
1 פזטה ספרדי	—	0.17	0.17	0.18	0.16	0.18	0.16	0.1730	0.1709	0.1732	0.1711	0.1732	0.1711	0.1720
1 פזטה דני	—	0.29	0.27	0.29	0.27	0.29	0.27	0.2839	0.2804	0.2839	0.2804	0.2841	0.2806	0.2822
1 פרנק בלגי	—	1.08	0.28	0.29	0.27	0.29	0.27	0.2839	0.2804	0.2839	0.2804	0.2841	0.2806	0.2822
1 דולר קנדי	—	1.07	1.03	1.08	1.03	1.08	1.03	1.0658	1.0527	1.0671	1.0540	1.0671	1.0538	1.0601
1 דולר אוסטרלי	—	0.69	0.97	1.07	0.99	1.07	1.00	1.0414	1.0287	1.0404	1.0275	1.0423	1.0293	1.0362
1 דינר ירדני	—	0.31	0.63	0.74	0.62	0.73	0.62	0.7378	0.7288	0.7366	0.7276	0.7357	0.7265	0.7314
10 פרנק בלגי	—	0.92	0.30	0.32	0.30	0.31	0.29	0.3124	0.3085	0.3127	0.3089	0.3121	0.3082	0.3100
10 שח איטלקי	—	0.95	0.88	0.92	0.88	0.93	0.88	0.9101	0.8989	0.9100	0.8988	0.9112	0.8999	0.9035
1000 לה איטלקית	—	0.81	0.91	0.97	0.91	0.97	0.90	0.9396	0.9281	0.9411	0.9295	0.9395	0.9278	0.9325
100 ין יפני	—	0.21	0.78	0.82	0.78	0.82	0.83	0.8084	0.7985	0.8102	0.8002	0.8068	0.7968	0.8016
1 דינר כויתי	—	4.21	3.96	4.06	3.81	4.17	3.94	—	—	—	—	—	—	3.9852
1 לי לבנוני	—	—	—	—	—	0.07	0.04	—	—	—	—	—	—	0.7029
1 לירה סורית	—	0.85	0.80	0.85	0.80	0.84	0.79	—	—	—	—	—	—	0.8561

דולר נוסעים: 1.74 | דולר שחור: 1.57–1.59 | דולר יציג: 1.4760

יצוא

יפעלו להגדלת היצוא לאסיה לכ־2 מיליארד דולר

באמריקה הקים צוות משותף למשרד התעשיה והמסחר ולי־לשכת המסחר ישראל־אסיה, להכנת המלצות לפעולות בלתי שר־גרתיות לשיתוף הקשרים הכלכליים עם אחדי דרום־מזרח אסיה המזרח הרחוק, המהווה מוקד בראשיתו של רשי יוצב.

המטרה היא להגדיל את היקף היצוא הישראלי למדינות אסיה מי שלושארבע תוך שלוש עד חמש שנים ולהגיע לכ־2 מיליארד דולר בשנה, לעומת כ־500 מיליון דולר עתה – נטטר מלשכת המסחר ישראל־אסיה.

כפעולה ראשונה של הצוות המשותף החל באיסוף נתונים על היבוא לאזור בכללותו לפי ענפים, ותאומה של ענפים שונים, הי־צוא הישראלי הכללי בענפים דומים והיצוא לאזור כפרט. המטרה היא לקבע ענפי יעד וארצות יעד אשר יהנו מעזרה מיוחדת. זאת באמצעות הבנת „פותחי דלתות" מיוחדים באזור להקשרה מוגבלת, תערוכות, סקרים ועוד מספר פעולות לא שיגרתיות.

גם מתוכנן ביקור של שר התעשיה והמסחר, אריאל שרון, בינ־אן, סינגפור וחונג־קונג במחצית הראשונה של אפריל.

אל השר שרון תצטרף משלחת של יצואנים בכירים. אחת מסר־רות הביקור היא לקדם מכירות של מערכות יצוא ושל פרויקטים משותפים ברמה הכללית וברמה המפעלית בארצות אלה.

תיירות

דנו בפיתוח התיירות מעבר לעורים במצרים ולהיפך

● אלי דה־קסטרו

מנכ"ל אחת החברות הגדולות לתיירות במצרים, מכרי מוד מוד, כינר בסוף השבוע שעבר לפגישה עם ראש עיריית עכו, אלי דה־קסטרו, בנושא פיתוח התיירות מעבר לעורים במצרים ולהיפך.

מכרי עמר בראש חברת התיירות פראנס אושאנס פרס, שהיא אחת החברות המובילות במצרים בנושא תיירות חוץ.

מכרי סיפר לראש העיר עכו, כי החברה מקיימת גם טיולי אוטובוסים ברשותה 9 אוטובוסים מפוארים, המתנים ומסיירים במסיירי סלוניה וחיפה.

האורח סיפר, כי עכו מהווה אטרקציה עבור תיירים ממצרים ועל כן יש סיכוי מצוין לימיטוש מסוכיאל זה, ונאמר בהבטחת תיירים בשנה. עוד אמר, כי בכוונתו להפעיל קו תיירות מעבר לאוטוסעיליה, עימה מתחלת עכו מגעים לכריתת ברית ערים תאר־מות.

יחזרה גודין

קבלנות

המפעלים העובדים למערכת הבטחון הקימו מסגרת לביצוע עבודות יצוא

המפעלים העובדים למערכת הבטחון הקימו מסגרת חדשה בשם „אתי" לביצוע עבודות יצוא, בעיקר לארה"ב.

בשל הירידה המסחרית בהיקף ההזמנות למערכת הבטחון, הפר־עה כ־70 אחוזים, התארגנו המפעלים העובדים למערכת הבטחון, בראשות א. תגר, והקימו עמותה חדשה, באמצעותה הם מקווים להשיג עבודות, גם בקבלנות מישנה, עבור מפעלים בחו"ל.

הפעילות מתהקשרות עם השוק האמריקני הן לכיוון 25 עד 40 אחוזים מהלקי של המצוות משרד הבטחון שבוטלו.

בשלב ראשון הקים כבר משרד שכני בתל־אביב, בראשות המנ־דס א. גולדנברג, המפקח על הוצאת המיכרזים בין היצרנים. כבר כן מתנהל מו"מ עם מפעלים יצרנים המוכרים כספקים מוכשים מטעם הפנטגון, לשם ביצוע עבודות שונות במסגרת מיזמי הובאה עם ארה"ב. בשלב שני יתוגה ביצוע מטעם „אתי" שיבא לארה"ב ויפעלו בהשגת מיכרזים שלא באמצעות מתווכים.

הארגון כבר נפגש עם שר התעשיה והמסחר והעלה בפניו את הקשיים העומדים בפניו, בשל חוסר משאבים כספיים הדרושים להקמת משרד בארה"ב.

מיכל הולצמן

בנייה

גידול במכירת הדירות של שיכון ופיתוח

● דוד מור

חברת שיכון ופיתוח מכרה בשבועיים הראשונים של פברו־אר 68 דירות, בהשוואה לדירות שנמכרו בינואר בלו.

מהחברה נמסר, כי המכירות במחצית הראשונה של פברואר הגיעו לשיא, כאשר נמכרו 30 דירות ביום אחד.

יו"ר מועצת המנהלים של שיכון ופיתוח, דוד מור, ציין שהגמ־לה המכירת דירות היא תוצאה מאימון ובטחון שיש לרוכשים בקר־ית דיור בחברה גדולה. הוא הוסיף, כי בעקבות הגידול במכירת דירות, נמצאת החברה בעמדה של התחלות בנייה באזורים חדשים בכל חבלי הארץ.

מלונאות

העובדים במלון אסטוריה בתל־אביב שובתים שביתת שבת במלון

301 העובדים במלון אסטוריה בתל־אביב שובתים שביתת שבת במלון זה בפה יסיק, כשהם מחלקים את הימנה למשמרות המבאים במלון יומם ולילה.

המלון סגור ריק מאורחים השירותים שבו אינם פועלים. העוב־דים ממתינים לטל משא ומתן, אך עדיין לא ברור עם מי יתנהלו אתו.

הבעלים של מלון אסטוריה הודיעו שב־15 במרס יפסיק המלון לפעול, אולם ועד העובדים השבית את כל העבודה כבר בסוף השבוע ולפיכך פנו 160 אורחי האורחים והעובדו לבתי מלון אחרים בתל־אביב.

יו"ר ועד העובדים, יוסף גבאי אמר אתמול כי הועד דורש לנהל משא ומתן ללא תנאים מוקדמים.

דן ארקין

שיווק

הקרן לקידום השיווק בחו"ל תגדל ב־20 מיליון דולר

הקרן לקידום השיווק בחו"ל תגדל ב־20 מיליון דולר והאמצ־עים העומדים לרשותה יגיעו ל־80 מיליון דולר.

הקרן מטפלת בהקמת תשתית שיווק של מפעלים בחו"ל ובכלל זה השתתפות בהוצאות מקצועיות, פרסום קטלוגים וחוברות לשוו־קים ודרשים. ראש מינהל המימון במשרד התעשיה והמסחר, דוד בהודה, אמר אתמול כי הקרן היא בעלת חשיבות מרכזית בגידול היצוא של מפעלים ותיקים וחדשים גם יחד. הוא הוסיף, שמשרד התעשיה והמסחר ביצע תכנית לעידוד ולחיזוק השיווק בחו"ל הכר־מנת זו יתנו הסיוע לענפים שיחפו פעילות שיווק בחו"ל.

הדשות הבורסה

● הנסקות מסחר האוצאיות לקראת סקירת תוקפן: מיום ה' השבוע יופסק המסחר באופציות של סוף, אוקטובר ואביב.

● ערב: הנפסר המתאם של החברה במחצית הראשונה של שנת הכספים 1985/6 הסתכם ב־2.6 מיליון ש"ח, מלבד הפסד של כ־2.2 מיליון ש"ח לשנת הכספים 1984/5 כולה.

● מדיקו: רווח מתאם בסך כ־120 אלף שקל היה לחברה במחצית הראשונה של שנת הכספים 1985/6, לעומת הפסד מתאם של יותר מ־801 אלף שקל לשנת הכספים 1984/5 כולה.

● נמטאב: החברה לישראל מנהלת מ"מ עם חברת ישראמקו להמשר־מת כשותפה בשיעור של 5 אחוזים בקידוח נפט בים הגבר. הוקף הכולל של עיסקה זו מגיע ליותר מ־19 מיליון ש"ח.

● מראייר: חוקרי המשטרה נמנו לישראל: נפתלי בלומנטל והמנכ־ל מכהנת וחבר הדירקטוריון של החברה. לדירקטוריון החברה נתקבלו שלושה חברים חדשים: עודד דין דוד בקר, עודד דין רינה כאהן ודשל אריאב.

● כלל חברת התעשיה: עקיבא מאיר מונה למנכ"ל החברה הנוקי כחבר למועצת המנהלים של החברה.

● עמק מפעלי פריחה: מנכ"ל תעשיית עץ לבוד, זאב פרנקל, נבחר להנף כבאיר הביבור בדירקטוריון של עמק.

● רסקו: הרכב הדש של דירקטוריון החברה: בחר אלשיך – מנכ"ל, אריה אדנר, פוריאל מסלון, אברהם נאמן, מרדכי תגר ובציגי ציבור – דוד רוזלין, הגרי מרגנה, יוסף יוסיפון, אלי יוד, מנחם ברגר ואלוד בקשפן.

● בקיקר בע: חברת הבנייה העבירה לידיה את סלוא הבעלות והשליטה בחברת בקיקר בת יום ושיווק. עודד מרום, אשר הוקיע ביוזמת הפעילות, הוסמך מכל תפקידיו בחברה.

בורסת ניויורק

מדד הדאוג'ונס נסק לגבהים ונסגר ביום ששי ב־1,697.71 נקודות, עליה שבועית של 33.71 נקודות. זאת בי"ג יסי ממדי בלבד.

המשך הירידות במחירי הנפט ושערי הריבית הזיקו את המניות לעליה הגדולה ביותר בשנה זו. מניות הבנקים הגדולים נשארו מאחור במירוץ המסחרי, תוך שוק נסחרות בעצבנות רבה.

השינוי השבועי במניות הישראליות בניו־יורק

	השער		שינוי שבועי ב־$
אופטרוטק	11¼	12	–½
אי.אי.אס.	4⅝	5⅛	–⅛
אינטרפארם	4¼	4¾	–
אלסינט	2⅞		+⅛
אלחן	7⅛	7⅜	+⅛
אלקטרוניקה לישראל	9	9½	+¼
תעשיות לייזר	12¾		–¼
נייר ורדה	9⅛		+¾
סאיסקס	8½	8¾	–¾
עץ לבוד	10⅞		1½
תרו	3⅛	3½	–¼
אלביט	7½	7¾	+¼
סבע	3⅜	3¾	–
ראדא	10⅜	10⅝	+⅛
מת"ן	6¾	7⅛	–

נמסר על ידי „בנק המזרחי המאוחד"
מחלקת ניירות ערך זרים

אשנב לבורסה

נמשכו הביקושים ברוב ענפי המניות

מאת מרדכי אלקן

ברוב ענפי המניות נמשכו אתמול הביקושים, בעיקר באותן מניות „חדשיות" שלא הסמיקו לצבור עליית שערים גדולה בשבוע שעבר. מספר המניות ששעריהן עלו והיה גדול בסעמם מי שלושה מסמפרי המניות ששע־ריהן ירדו.

קרנות הנאמנות המתמחות במניות גייסו אתמול 6.2 מי־ליון ש"ח, בעוד בקרנות הסולידיות היה פדיון של 3 מיליון ש"ח, למעט קרן חץ הסולידית של בנק הפועלים, שהיתה לה הצלחה מרשימה: גיוס של 10 מיליון ש"ח ביום אחד. קרן חץ מיועדת בעיקר למשקיעים סולידיים לטוח הקצר.

בחלק מהמניות „הכבדות" והאחרות, ששעריהן עלו בש־בוע שעבר עליות חדות או בינוניות, היה אתמול מימוש שערים שקט, שנגלם בדרך כלל בירידות שערים קלות ואף ללא שינוי שער. בלטה במיוחד מניית כלל תעשיות, שהיה לה עודף היצע גדול יחסית ונקלט ללא שינוי שער. במספר גדול יחסית של מניות היו במהלך המסחר יציאות של קונים מביקושיהם בשלב המסחר ההתחלתי.

בן בלטו מספר מניות שהיו להן עודפי ביקש וטופקו ללא שינוי שער. בלטה במיוחד דיסקונט השקעות, שהיה לה עודף ביקוש גדול. סוחרי הבורסה התחרו ביניהם בקולניות רבה לספק במהירות את עודף הביקוש ללא שינוי שער. מקרבי הבורסה הסבירו את להיטות חבריהם לספק את הסחורה בתנ־אים אידיאלים לקונים, בגלל ההפסד הכספי הגדול שהיה אשתקד לחברת מאייטקס, העלול להשפיע על מצב עיסקתה של חברות אחרות, שמזהים אותן בקשר ישיר או עקיף עם חברת מאייטקס.

כמו בשבוע שעבר, גם אתמול היה מחזור עסקות גדול, שהסתכם בכ־8 מיליון ש"ח. המדד הכללי של המניות עלה ב־0.95 אחוז. למניות הבנקים שבהסדר היה עודף ביקוש של 4.2 מיליון שקל, שסופק בעליות שערים קלות. המדד הענפי של־הן עלה ב־1.57 אחוז. התשואה הממוצעת הדולרית השנתית של הבנקאיות שבהסדר היא כעת כ־14 אחוז. עליית המדד הענפי הגבוהה ביותר, בשיעור של 4.22 אחוזים, היתה במני־ות של הבנקים למשכנתאות. עליות השערים החדות־ביותר תוף האלמוג, שעלתה ב־26 אחוז ביום המסחר הראשון לאחר הפסקת מסחר ממושכת; שני סוגי המניות של אקרשטיין, שעלו ביותר מ־18 אחוז כל אחד, לאחר יומיים רצופים של מסחר, בהם היו להן „קונים בלבד".

מאזן שערי המניות: עלו – 225; ירדו – 75; ללא שינוי שער – 94. ל־14 מניות היו „קונים בלבד", לעומת 3 מניות שהיו להן „מוכרים בלבד".

במסחר באג"ח בבורסה היו עודפי ביקוש: 2 מיליון ש"ח בצמודי מדד ומיליון ש"ח בצמודי מט"ח. המדד הכללי של האג"ח הממשלתי עלה ב־3 עשיריות האחוז.

ח"כ שליטא מאשים את שר האנרגיה:

ההסכם המתגבש בנושא חשמל חינם – הונאה

מאת גבי קסלר

„שר האנרגיה, משה שחל, ביחוד עם עובדי חברת החשמל, עומדים לבצע את אחת מהונאות הציבור הגו־דולות ביותר בארץ". בהאשמה זו יצא אתמול חבר ועדת הכספים של הכנסת, ח"כ בני שליטא, בהתייחסו להסכם ההולך ומתגבש סביב הגבלת החשמל חינם שצורכים עובדי חברת החשמל.

ח"כ שליטא טוען, כי שר האנרגיה מגיע להסכם עם עובדי החברה, לפיו תחול עליהם תיקרה גלובלית של צריכת חשמל חינם, באופן שיאופשר לעובדים להמשיך ולצרוך את כמויות החשמל שהם צורכים כיום ואשר מגיעים לפי שלושה וארבעה מן הצריכה הממוצעת של משפחה בישראל.

„הסכם שכזה, אומר ח"כ שליטא, יע־ניק לעובדי חברת החשמל תרמית של מי שהסכימו להגביל את עצמם בחשמל החינם, בעוד שבפועל לא יצמרכו לשנות את הרגליהם, ואילו שר האנרגיה, משה שחל, יזפיע כרפורמטור הגדול, שהצליח לעשות סדר במקום שקודמיו נכשלו".

„ההסכם הזה הוא אחרות עיניים והנו־את הציבור" – אמר שליטא, הודגש כי רעדת הכספים תאשר את ההסכם בסרם יופעל. לדבריו מוטב כבר להשאיר את המצב הקיים, מאשר לתת גושפנקא מס־לכתית ודשמית להסדר עושק ומבאחו ע־ניים.

פוחתת הכדאיות של השקעת סכומים קטנים בחשבון פק"מ ותפ"ס

מאת דוד ליפקין

הירידה בריבית הזכות שמשלמים הבנקים ללקוחותיהם הקטינה את הכדאיות של השקעת סכומים קטנים במק"מ ובתפ"ס. דרישה השקעה לזמן אורך יותר, כדי לכפות את העמלות שיש לשלם על מעולות השקעת הכספים.

בעקבות הירידה בריבית הזכות שהי־תה בסוף השבוע שעבר, ביצע אחד מהבנ־קים הגדולים הערכה מחדשת לגבי כד־איות ההפקרה בפק"מ ובתפ"ס. מתברר כי השקעת 40 ש"ח בפק"מ מחייבת החזקת הכסף לפחות 15 יום, כדי לכסות את העמלות אם החשבון בזכות. ואילו כאשר אחר החזיקים מתבצע כאשר החשבון בחובה, יש להחזיק את הכסף לתקופה של 25 יום.

אם משקיעים 85 ש"ח או 150 ש"ח או 200 ש"ח בפק"מ, תקופת המינימום לה־שקעה היא 7 ימים, על מנת לכסות את תשלומי העמלות. אם החשבון בחובה, יש להחזיק את הכספים בפק"מ בין 10 ל־17 יום, כדי לא להפסיד בהשקעה זו.

לגבי השקעה בתפ"ס, מתברר שהשק־עה של סכום של 50 ש"ח מחייבת השק־עה ל־15 יום מינימום, כדי לכסות את תשלומי העמלות כאשר החשבון בזכות.

אם החשבון בחובה, יש להשקיע בתפ"ס לתקופה של 37 יום, על מנת לכ־מות את העמלות. השקעה של 250 ש"ח בתפ"ס מחייבת מינימום של 3 ימים, על מנת לכסות את תשלומי העמלות ואילו השקעה של 500 ש"ח בתפ"ס מחייבת החזקת הכסף לפחות 2 ימים, כדי לא להפסיד על העמלות, בתנאי שיש יתרת זכות בחשבון הבנק.

הודעות
מס הכנסה
ומס רכוש

מכירה פומבית של כלי רכב בבאר־שבע

ביום חמישי, 27.2.86, בשעה 09.30 לפהצ"ר, תיערך מכירה פומבית של רכבים כעקלים בבאר־ש הרשב להחזרת מסגיות „ואב בדרום", אחוד התעשיה, ליד מסגן המס של העדיה.

להלן פירוט כלי הרכב במכירה ולא ישתחדרו עד ליום המכירה:

	מודל	תוקף רשיון
1. שברולט אמריקאי	1974	1.1.86
2. שברולט אמריקאי	1973	6.3.85
3. משאית מאן גורד	1973	31.12.83
4. פורד טרנזיט	1974	16.10.85
5. פורד טרנזיט	1976	29.8.85
6. פורד טרנזיט	1973	21.10.86
7. G.M.C	1980	11.1.86
8. אודי פרטי	1972	26.7.86
9. סובורו פרטית	1983	23.8.86
10. אופל קדט	1964	23.1.86
11. טנדר פולקסוגן	1970	27.11.86
12. וולבו פרטי	1969	18.2.86
13. משאית וולבו	1975	16.12.85
14. ב.מ.וו. פרטי	1973	17.7.86
15. טנדר סובורו	1979	22.7.86
16. טנדר פג'ו 504	1982	20.4.86
17. רנו פרטי סטיישן	1973	31.8.84
18. משאית פורד	1977	3.11.85
19. פרטי ציטרואן	1973	30.12.85

במכירה ניתן לשלם במזומנים או שיקים בנקאיים לפקודת מס הכנסה. העברת הבעלות וכל ההוצאות הנלוות לכך תיעשה על ידי הקונה. הרכב יימסר תוך 10 ימים מסיום המכירה.

בנק כללי לישראל בע"מ

הודעה ללקוחותינו

בהודעתנו מיום 23.2.86
נפלה טעות.
שיעורי הריבית בחשבונות הרבימוריים, יגוועו בין 1.75% עד 4.25 לחודש,
ולא כפי שפורסם.

הנהג, עשה לך מנהג קבוע – קח עמך חייל לדרך

מדינת ישראל
רשם החברות בבנק, תשכ"ח–1968

מרחב תבנון מקומי קצרין
הודעה בדבר הפקדת תבנית מפורטת

מסמרו בזה הודעה, בהתאם לסעיף 89 לחוק התכנון והבנייה תשכ"ח–1968, כי בהתאם הודעה המוחזת לתבנון ולבנייה מחוז הצפון המשרדי הודעה הקמומית לתבנון ולבנייה קצרין, שמקצרין רחוב הגולן הפקדה תבנית מפורטת הקראת „תבנית מפורטת מס' 5137 – שב' עצמות והשטח ל–8 קצרין, ביחד עם הוראותיה המקרה אליה.

מלה הם השטחים הכלולים בתבנית:
בעמנון בכן בחול בחשרים.

עיקרי מטרת התבנית: פיתוח שני רובעי מגורים ודרשים בהתאם המחוני של הבנייה האזורי הנוכר את קצרין, קביעת שטחים למגורים, מסחר, בנני ציבור, שטחים ציבוריים פתוחים, שבילים להולכי רגל והקצאת דרכים ודרשות.

כל המעוניין בתבנית רשאי לעיין בה לכל תשלום בימים ובשעות שהמשרדים המפורטים מפורטים לקמן.

כל המעוניין בקרקע ובכל פרט תבנוני אחר הרשאי עצמו בפנו עליידי התבנית וכן מהנדס ופה מקומית שמרחב התבנון שלה כולל בתחום התבנית או בגבול אחרי רשאי ועל הדרשים מלוא פרטיהם של הדרשה ו ברשמות. לדגיש הערות לתבנית בהתאם הדרשה הקומית לתבנון ולבנייה המחוזית.

ישראל קיר
יו"ר הועדה המחוזית
לתבנון ולבנייה – עמן

כ' בשבט התשמ"ו
1.1.1986

„גן האיילות הקדושות" ביפאו
מוערון מטיילי מעריב
הוא אחד הלחיצים בטיול הסקוף של 27 יום במזרח הרחוק ★ היציאה: 19.3 ★ ביצוע „אופיר טורס" ★ פרטים: „מוערון מטיילי מעריב", מערכת „מעריב", טל. 03-439207.

שערי המניות

הסדרה (י"ח בחשון תל"ן)	השער אחרון	הבדל בשער מ-ע.ק.	הבדל בהיקף מ-ע.ק.	השינוי בנקודות	השינוי באחוזים
■ בנקים מסחריים					
אר.בנ ש	13390	4.0	786	+188	+1.4
הסכמת 0.1	1385	-5	367	-6	-.6
הסכמת א 0.5	2942	-32	1366	-9	-8.0
בנק מסחר אש"ב	500		119		-1.8
כללי לא בנמר	29000				
בנק מסחר אנרג 1.		*** הפסקת מסחר ***			
בנק מסחר אנרג 5.		*** הפסקת מסחר ***			
בנק מסחר אנר אנר 1מש		*** הפסקת מסחר ***			
בנמר 1.0		*** הפסקת מסחר ***			
יצמת 5.0		*** הפסקת מסחר ***			
יצמת שה 2		*** הפסקת מסחר ***			
הבינלאומי 5.0	3215	+100	8102		+3.2
פ.יבי. 0.5	3049		5775		
■ בנקים בהסדר ההתמודדות					
אר.רנ רנ 100.0	75330		399	+948	+1.3
אר.רנ ב 100.0	75280		5.0		
אר.רנ נב 2.8מ	456500		2.0		
אמנ"ז 0.1	56110		173	+800	+1.5
ריסקונט ב	96400		14.0	+1400	+1.5
ריסקונט א	96000		280	+1300	+1.4
ריסקונט שה ב	11160				
המזרח ש	30910		623	+370	+1.2
המזרח מ	30968		72.0	+340	+1.1
המזרח שה 9	14300		16.0	+320	+2.3
הפועלים נכב	126000		3.0	+6000	+5.0
הפועלים ש	58000		694	+340	+.7
הפועלים ב	58570		409	+370	+.7
כללי א 1.0	151000		11.0	+550	+.4
כללי אש 9	126700				
כללי שה 5	98000		1.0		
■ בנקים למשכנתאות					
אר"ם 0.1	5500		89.0		
לאומי משכנתאות ש	3890		804	+140	+3.7
לאומי משכנתאות מ	3665		30.0		
פיסל ש	2900		60.0	+115	+4.1
פיסל שה 1	2574		50.0	+45	+1.8
מרן ב' 5.0	3290		95.6	+240	+7.9
מרן משכ ש	910		1040	+22	+2.5
משכן ב ש	1985		395	+71	+3.7
עמשכנת 0.1	2993		180	+143	+5.0
משכנת משכנ ש	11500		6.0	+200	+1.8
משכנת רנ ש	10300		78.0	+500	+5.1
משכנת שה 1	6500		7.0	-20	-.3
משכנת שה 3	3500		107	+50	+1.5
יעמוד 1.0	650		216	+28	+3.2
יעמוד 5.0	344		1.0	-4	-1.2
מידב 1.0	1980		967	+110	+5.9
■ מוסדות מימון עמיתים					
שלמן א ש	329		6557	+8	+2.5
המעלאות משכ א	28801		7.0	+2501	+9.8
המעלאות משכ ג	*** לא נסחר ***				
לאומי תעשיה א ש	3890		234	-55	-1.4
פת תעשיה משכ	*** לא נסחר ***				
פת תעש כב ג	*** לא נסחר ***				
פת תעש כב בנ	*** לא נסחר ***				
פת תעש כב נגנו	*** לא נסחר ***				
פת תעש כב ד	*** לא נסחר ***				
פת תעש כב דר	*** לא נסחר ***				
פיבו עבלנים 5.0	475		826	+15	+3.3
תיירות נכ	*** לא נסחר ***				
כלל ליסינג 0.1א	5169		51.0		
כלל ליסינג 0.5ב	2155		509	+140	+7.0
כלל ליסינג אג"ח	10500		39.0	+100	+1.0
■ חברות ביטוח					
שהל סריטוס 1.0	*** הפסקת מסחר ***				
שהל סריטוס שה 1	*** הפסקת מסחר ***				
אדרם 0.1	3380		196	-120	-3.4
אדרם א 0.5	2340		1018	-60	-2.5
הכשר הסנה 0.1	662		698	+32	+5.1
הכשר הסנה 0.5	255		1789	+5	+2.0
הדר 1.0	1300		535	+92	+7.6
הדר 5.0	665 חב		2341	+55	+9.0
הכנה ש	2585		4096	-55	-2.1
הפניקס 0.1	1196 חב		1105	-107	-8.2
הפניקס 0.5	770		935	+20	+2.7
תבשיר-ישראל 1.0	5200		147	+200	+4.0
המשכיר-ישראל 5.0	2890 חב		641	+198	+10.0
ירדנה 0.1	*** הפסקת מסחר ***				
ירדנה 0.5	*** הפסקת מסחר ***				
מגדור 1.0			24.0		
מגדור 5.0			64.0		
מגן ג 1.0	3000		176	+60	+2.0
מקפיטים 0.1	6000 חב		1271	+400	+7.1
מגד ש	1350 חב		657	+109	+8.8
מיון המוקדמת 1.0	10000		29.0	+141	+1.4
מיון המוקדמת 5.0	2467		106		
■ מסחר					
אינטרטכנו 1.0			2720		
אינטרטכנו 5.0			816		
אינטרטכנו אש 1	392		236	+12	+3.2
מאיר עדיה 1.0	5686 חב		58.0	-194	-5.1
מאיר עדיה אש 1			3700		
שוה 1.0	*** הפסקת מסחר ***				
שוה 5.0	*** הפסקת מסחר ***				
כלל מוד 1.0	2775		1066	+4	+.1
ש"ספל 1.0	2828		101	+78	+2.8
רשק 0.1	25500		3.0	+500	+2.0
רשק 0.5	4799		37.0	-41	-.9
שפיסל א 2.0	4290		1087	+40	+.9
שפיסל ב 10.0	2450		1464		
■ שרותים					
רלק ב ש	3925		2669		
הראל 1.0	1950 חב		16.0	+150	+8.3
הראל 5.0	915 חב		211	+85	+10.0
מסגרת המסקה 0.1	7379		114	-100	-1.3
מסגרת המסקה 0.5א	2631		132	+31	+1.2
קיור 0.1	735		178	+18	+1.4
קיור 1.0	6992		173.5		
חברת ומשכל 0.1	*** הפסקת מסחר ***				
מחסני עיר חב 0.1	264		1803	+50	+2.9
מחסני עיר חב 0.5	670		2236		
קנטרסרים 0.1	1259 קן			+60	+5.0
קנטרסרים 0.5	650		977	-10	-1.5
קפל 1.0	*** הפסקת מסחר ***				
קפל אש 1	*** הפסקת מסחר ***				
■ מלונות ושרותי תיירות					
גלי אחר 1.0	9950		4.1	+50	+.5
גלי אחר 5.0	3400 חב		12.0	-249	-6.8
מלונות רן 1.0	3640		76.0	-60	-1.6
מלונות רן 5.0	2420		189	+110	+4.8
חוף האלמוג 0.1	2615 חב		1713	+540	+26.0
כנם 1.0	2100 חב		25.0	-160	-7.1
מלונות ירדן 1.0	2099		41.0	-1	-.1
מלונות ירושלים 1	*** הפסקת מסחר ***				
■ מחשבים ושרותי מחשב					
רשת סיטון 1.0	1802		537	+21	+1.2
תיבלב 1.0	7360 *		86.0	-382	-5.0
יצוא 1.0	2746		94.0	-138	-4.5
יצוא אש 1	2400				
כלל מחשבים 1.0	3100 חב		112	-100	-8.8
ב.ל.ל. 1.0	4700 חב		65.8	+243	+5.5
ב.ל.ל. 5.0	2604		196	+124	+5.0
משה מחשבים 1.0	1995 קן			+95	+5.0
ניקוד כוחות 1.	3810		162	+180	+5.0
ניקוד כוחות 5.	1680 קן			+80	+5.0
תים מחשבים 1.0	1750		685	+90	+1.7
תים מחשב אש 1	16900		12.0		
■ נדל"ן ביטי ופיתוח					
אברהם ביטי 1.0	283 קן			+13	+4.8
אברהם ביטי 5.0	184.0 קן			+9.0	+5.1
אדן מבנים 1.0	613		845		
אדן מבנים 5.0	236		4078	+10	+4.4
אזורים 1.0	3200		2474	-130	-3.9
אילון 1.0	1079 חב		583	+98	+10.0
אילון אש 1	990		500		
אל-רוב 1.0	2870		140	+37	+1.8
אל-רוב 5.0	2145 חב		38.0	+195	+10.0
אמנרים 1.0	1894 חב			-100	-5.0
אמנרים אש 1	1701 קן			-100	-5.6
אריקה 0.1	36400		236	+1300	+3.7
אריקה 1.0	24990 קן			+1190	+5.0
ארים 1.0	975		1456	+16	+1.7
ארלוז 0.1	11300		215		
ארלוז 0.5	7180		311		
בי-יקי בת 1.0	2470		225	+20	+.8
ברזוביץ 1.0	1888 חב		130	-130	-6.4
ברנוביץ 5.0	1843	441	+10	+1.0
רבוער 1.0	3400	1195	+160	+4.9
דרקר 1.0	410	1361	-16	-3.8
דרקר 5.0	250 חב	1517	+28	+8.7
דרקר אש 1	166.0	2497	+6.0	+3.8
דרעי 0.1	3700	6.8	+51	+1.4
דרעי 0.5	1970	128	+60	+3.1
תל.ב 0.1	*** הפסקת מסחר ***			
תל.ב 0.5	*** הפסקת מסחר ***			
נכסים וכבין 1.0		2425	1824	
גב-ים 0.1		3735	286	
גב-ים 0.5		2375	912	
הכשרת הישוב 1.0		34380	135	
ישפרו 0.1	1756 חב	4386	+86	+5.2
ישראלום 1.0	5600	1.0		
ישרס 10.0	6790	428	-221	-3.2
מבן פיתוח 1.0	7196	14.0	-1	
כלל מרכז 0.1	291	32414		
למרד 1.0	1590			
למרד 5.0	850 חב	115	+70	+9.0
מלמ.ב. 1.0	1350 חב	688	+100	+8.0
מאגר ביטה 1.0	382	5944	-5	-1.6
מאגר ביטה אש1	2084	190.0		
מדדל בטון 1.0	1550	361	+10	+.7
מיטאל 5.0	384 קן		+18	+4.9
מגרב 5.0	420	1275	-15	-3.5
מר-לו 1.0	295	1980	+12	+4.2
מר-לו אש 1	2596	59.0		
לוינשטין 1.0	3245	161	+154	+5.0
לוינשטין 5.0	977 חב	2930	+56	+6.1
ליפשין 1.0	615 חב	1663	+50	+8.9
ליפשין 5.0	290 חב	4160	+26	+9.9
נאות אביב 0.5	18000	19.0		
נכסי אזורים 1.0	4650	328		
סהר והאקדח 1.0	7100	226	+300	+4.4
סהר והאקדח 5.0	4700	214	+200	+4.4
מלונות מכבי א	6400	100		
סוף 1.0	1958 חב	53.0	+100	+5.4
סוף 5.0	1246	420		
סוף אש 1	978 חב	462	+100	+11.4
עמי הלכ 1.0	578 חב	1140	+53	+10.1
קיסריה 0.1	1320 חב	1349	+70	+5.6
קיסריה 0.5	557 חב	3735	+37	+7.1
רוברטשין 1.0	*** הפסקת מסחר ***			
רוברטשין 5.0	*** הפסקת מסחר ***			
רמבנן 1.0	1570 חב	187	-110	-6.6
רמבנן 5.0	1052	78.0	+5	+.5
רסקו סטל	*** הפסקת מסחר ***			
רסקו רג	*** הפסקת מסחר ***			
■ חקלאות				
מטעי הדר 0.1		155	2890	
מטעי הדר 5.0		1105	1956	+50	+4.7
מחדרין 0.1		256	11550	-350	-2.9
נכסי הדרים 1.0		1895	2136	-16	-1.4
פרי אד 0.5		5400	228		
שמ-הד 5.0		7165	427	+1	
■ מזון וטבק					
אמפוס 1.0	1090	342	+31	+2.9
אסלנטיק 1.0	*** הפסקת מסחר ***			
מלדשרטס 1.0	1435	185	+18	+1.3
מלדשרטס 5.0	525 חב	1180	-40	-7.1
מלדשרטס אש 1	442 קן		+28	+6.8
דונק מב ש	2775	1509	+60	+2.2
דונק מב מ	2768	571	+55	+2.0
מעלכל 1.0	870	746		
מעלכל 5.0	465 חב	1935	+40	+9.4
פי-זה 1.0	3900	1454	-190	-4.7
פי-זה 5.0	3182	455		
מסמר ביטה 1.0	10000	141	+85	+9
מסמר ביטה 5.0	6125	48.0	+25	+.4
יצוא 1.0	1270 חב	1185	+115	+10.0
יצוא א 5.0	661 חב	5938	+75	+12.8
מן 1.0	18250	5.0		
מן 5.0	6000 חב	36.0	+490	+8.9
מנרמוס 1.0	4965	65.0		
עליית 0.1	11020 חב	489	+630	+6.1
עסים ב 0.5	24250	171	+400	+1.7
שלמה אגוד 1.0	1700	183	+36	+2.5
סמן מסחר ש	4100	162	+100	+2.5
■ טקסטיל והלבשה				
ארגו 1.0	475	276	-25	-5.0
ארגו אש א	1365 חב	350	-150	-9.9
אפיס 1.0	1616	177		
אמנה בתך 1.0	1705 חב	755	+150	+9.7
אמנה בתך 5.0	905	1057	+40	+4.6
אמתן 1.0	*** הפסקת מסחר ***			
אמתן אש 1	*** הפסקת מסחר ***			
אנבן רג ש	6870	241	+10	+.2
דלוזה-גליל 1.0	4140	1080		
דלוזה-גליל א 3.0	3000	132		
מטריות בחתיר 1.	1500 חב	10.5	-100	-6.3
מטריות בחתיר 5.	604 קן		-32	-5.0
מטריות אש 1	380 חב	236	-50	-11.6
ויסלון 1.0	2560	725	+120	+4.9
ויסלון 5.0	1960 חב	737	+111	+6.0
וודרינון 1.0	3140	64.0		
ויקת 1.0	4700	76.0		
ויקת 5.0	3000	407		
סיב-שבן 1.0	*** הפסקת מסחר ***			
סיב-שבן אש 1	*** הפסקת מסחר ***			
יוצאי 1.0	*** הפסקת מסחר ***			
לודריה 0.1	1411	105	-39	-2.7
לודריה 0.4	594	3351	+19	+3.3
לינמן 1.0	840	3697	-40	-4.6
מיפ גליס 1.0	420	1194	+5	+1.2
מקס 0.1	19400	1.0		
מקס 0.5	5710	185	+140	+2.5
עים 1.0	10450	83.0		
עים 5.0	5730	401	+80	+1.4
עמן 1.0	1850	60.0	-40	-2.1
פלגת א 0.1	8760	408	-60	-.7
פלגת ב 0.4	5660	944		
פליגן 0.5 א	3780	198	+88	+2.2
פרנד 1.0	1894 חב	240	+74	+7.3
נבור מסרינה בקנ	19000	325	-450	-3.4
תעש תוניון 1.0	2730	860		
■ מתכת ומוצריה				
אשקנזי 1.0	1401	200	+5	+.4
אשקנזי אש 1	1095	88.0	+5	+.5
אדרן 10.0	12470	486		
אדרן 50.0	10400	150	+80	+.8
כלים ש	12000	8.0	-360	-2.9
הנגף 1.0	7489	153	+370	+5.2
הנגף 5.0	4510 חב	508	+250	+5.9
קשמנות מז 1.0	846	4961	+34	+4.2
קשמנות מז 5.0	606	67.0		
מרגן 1.0	425 חב	1118	+25	+6.3
מרגן אש א	310	309		
מעבדת מרום 1.0	2040 חב	253	+173	+9.3
מעבדת מרום אש 1	1245 חב	411	-187	-13.1
כבלי ציון 1.0	1806	322		
כבלי ציון 5.0	616	2884	+1	+.2
כבלי ציון אופר	592	1859	+32	+5.7
קיתני 1.0	682	768	+7	+1.0
קיתני 5.0	360	2610	+10	+2.9
מתשון 0.1	*** הפסקת מסחר ***			
מתשון 0.5	*** הפסקת מסחר ***			
עד 3.0	*** הפסקת מסחר ***			
מפ' פלדה 1.0	3921 חב	28.0	-350	-8.2
קינג 1.0	993	6603		
קינג 5.0	565	6413	+25	+4.6
קליל 1.0	2300 חב	150	-165	-6.7
קליל 5.0	1242	205	+12	+1.0
שלדות 5.0	1485 חב	305	+100	+7.2
תעשיות לבש 1.0	980	574	+18	+2.0
תעשיות לבש 5.0	467	750	+17	+3.8
■ אלקטרוניקה ואופטיקה				
אל-ביט 5.0	398000	27.0	+6000	+1.5
אלק 0.1	3400	33.0	-20	-.6
אלק 0.25 ש	2045	673		
אלק 0.25 מ	2100	238	+90	+4.5
אלקטרה 0.1	11070	13.0	+70	+6
אלקטרה א 0.5	6170 חב	437	+320	+5.5
אלתן 3.0	335000	25.0	-7000	-2.1
אריה 1.0	37340	243	-1100	-2.9
כלל תעש אלקטרו	2800 חב	5917	-185	-6.2
מטקורוניקס 1.0	1749	925	+29	+1.7
מטקורוניקס 5.0	1119	903	-5	-.4
פיכמנטנו 1.0	1920 חב	2222	+175	+10.0
פיכמנטנו 5.0	872 חב	3251	+70	+8.7
ציקלון 1.0	4300	60.0	+100	+2.4
ציקלון 5.0	2680	260	+80	+3.1
קנאטשין אולר 1.	3145	58.0	+150	+5.0
קנאטשין אולר 5.	1452 חב	901	+132	+10.0
תגאנ 1.0	3479	189		
תגאנ 5.0	1341	1350	-50	-3.6
תגאנ אש 1	11200	28.0		
תראה 1.0	4960	163		
■ מוצרי בניה				
איב כלל בנין 1.	4130	437	+100	+2.5
אלקל 5.0	4826 חב	103	+20	+10.0
אקרשטין 1.0	1301 חב	7145	+200	+18.2
אקרשטין 5.0	1020 חב	4677	+160	+18.6
בטון חריר 1.0	*** לא נסחר ***			
בטון חריר 5.0	*** הפסקת מסחר ***			
בר-טון 1.0	2501	165	+1	
בר-טון 5.0	660	711	+30	+4.8
המטולה 1.0	*** הפסקת מסחר ***			
המטולה 5.0	*** הפסקת מסחר ***			
פרומאטמטס 1.0	5895	42.0		
פרומאטמטס 5.0	1470	126	+70	+5.0
מלבה 1.0	798 חב	218	+73	+10.1
מלבה 5.0	336 חב	153	-37	-9.9
מודיל תעש בנינים	2145	504		
מוצקה ולסנר 1	*** לא נסחר ***			
מוצקה ולסנר 5	*** לא נסחר ***			
■ מוצרים כימיים,גומי ופלסטיק				
אגן 5.0	15600	52.0	+300	+2.0
אליאנס ב 200.0	873 קן		+42	+5.1
גל תעשיות 1.0	5684	62.0	-2	
גל תעשיות 5.0	3230	280	+20	+6
דיסטל 1.0	3870	50.0	-30	-1.0
דשנים 0.1	9705	34.0	+200	+2.1
דשנים 0.5	3440	421	+80	+2.4
דשן כימיקל 10.0	850	5612	+25	+3.0
מבע ש	50200	90.0	+700	+1.4
מבע אש 1	45300	28.0	+1400	+3.2
ליפסקי 1.0	1015 חב	1424	+80	+8.6
ים המלח 0.1	13100	1270	+150	+1.2
מפרכימים 10.0	368	11073	-7	-1.9
מקסיקו 1.0	3840	88.0	+40	+1.1
מקסיקו 5.0	1552	300		
נקה כימיקל 1.0	3250 חב	31.0	+180	+5.9
סנו 1.0	6900	145	+200	+3.0
סנו 5.0	4300 חב	395	+250	+6.2
קים כימיקל 1.0	4468	80.0		
תבל 1.0	1652	152	+78	+5.0
תבל 5.0	717	150	-28	-3.8
תיא 5.0	4160	15.0	+80	+2.0
פרוטאמנס 10.0	7300 *	18.0	+150	+2.1
תרו א 5.0	2740	245		
■ עץ ומוצריו, נייר ודפוס				
דשן 1.0	4830	19.0		
דשן 5.0	1843	120	+20	+1.1
תבון 1.0	2995	740	-5	-.2
תבון אש 1	2756 חב	343	+180	+7.0
יאה 1.0	3725	51.0		
לבדי אסקלן 1.	378 קן		+18	+5.0
לבדיאסקלן אש1	599 קן		+36	+6.4
מלם ב 0.5	23500 חב	63.0	+1230	+5.5
מפעלי ניר 10.0	147000	49.0		
מלאי יער בנה	1400	115		
מלאי יער בנה	2776	118	+132	+5.0
רים 0.1	4455	420	+15	+1.0
תעל ב 0.2	11900	123	+100	+.9
■ תעשיות שונות				
אלומיה 1.0	3510	124	+67	+2.0
אלומיה 5.0	1900 חב	351	+100	+5.6
אבין 1.0	2032 קן		+97	+5.0
אבין 5.0	981 קן		+47	+5.0
אבין אש א	611 קן		+47	+8.3
חביטה יח 1.0	7800	117	+250	+3.5
ויקו 1.0	4500	79.6		
ויקו 5.0	2020	54	+20	+2.5
הבמלק 1.0	7300	227	+440	+6.4
הבמלק 5.0	3750	512		
■ השקעות תעשיה				
מרגניה ב 0.1	6300	928		
סי פי 1.0	14900000 חב	1.2	+89000	+6.6
כלל תעשיות 1.0	1319	4116		
מאגר מכמורתיה	2350	439		
מאגר-סנו אש 1	335	1141	-7	-2.1
■ חברות השקעה				
אוניק ש	4100	422	+110	+2.8

פק"מ נייד
השקעה כדאית
לטווח קצר בריבית משתנה
ריבית פק"מ ל-7 ימים או ריבית במרווח קבוע מה פריים. הגבוה מבין השניים
בנק לאומי

קרנות נאמנות

נכון ליום 23.2.86

הקרן	מחיר היחידה	מחיר הפדיון	השינוי בנקודות	השינוי באחוזים
אב	3561.12	3509.18	46.39	1.33
אבוקה	23084.93	22858.83	127.32	0.56
אביב	25068.58	24818.37	137.21	0.55
אגוז	1088.07	1066.77	5.06	0.47
אדיר	1177.90	1154.33	2.87	0.24
אורם	1391.21	1364.29	22.68	1.69
אמיר	1402.59	1374.61	4.28	0.31
אמר	394.61	386.33	2.93	0.76
אריזון	314.09	307.71	0.95	0.30
אורלי	18509.49	18281.15	66.68	0.36
ארן	8480.38	8313.87	55.82	0.67
שיל	2612.82	2664.81	-3.97	0.15
איילת	3551.23	3474.18	19.04	0.55
איריס	3719.24	3637.36	13.14	0.36
איתן	522.93	512.10	2.07	0.40
אלון	7432.40	7276.32	22.51	0.31
אלמוג	539.87	529.28	-4.30	-0.80
ארז	955.26	954.32	3.44	0.62
אש	106.89	104.56	0.56	0.53
אשל	471.03	461.86	2.62	0.57
אתרות	1044.36	1039.15	8.49	0.82
בזלת	1468.53	1440.51	21.01	1.48
ביטוח	5332.97	5228.35	30.15	0.58
ביקו	5410.53	5379.94	3.63	0.06
בריסת	708.78	694.83	5.80	0.84
בגיש	1021.97	1001.79	7.86	0.79
בנבו	759.15	747.79	2.95	0.39
בונרן	515.36	505.13	2.54	0.50
גיא	6890.70	6788.37	27.67	0.40
גיל	1972.70	1935.03	12.79	0.66
גלית	462.45	460.21	-3.26	0.71
דולבקן	1466.72	1452.27	0.65	0.04
דקיפת	3181.85	3119.84	8.77	0.28
דלב	1090.95	1067.51	4.17	0.39
הדרן	1138.05	1115.99	4.87	0.43
הוגן	205.93	201.87	1.13	0.56
הילה	345.71	338.91	1.68	0.49
דקל	3596.46	3567.75	13.96	0.38
דרור	3062.81	3003.42	4.91	0.16
תצם	25340.57	25113.48	182.94	0.73
ידי	366.00	358.80	1.22	0.34
יהבית	2231.66	2178.16	27.56	1.28
יהיר	14380.45	4167.01	-9934.29	-70.44
ירדן	13654.97	13451.89	61.55	0.45
יסמין	3075.57	3015.71	7.97	0.26
יהודית	122.83	120.14	0.21	0.17
חלישין	101.03	100.47	0.54	0.54
חלוטים	528.72	518.27	1.75	0.33
חן	100.40	100.00	-	-
טאבו	1096.53	1070.59	4.13	0.38
טל	3593.63	3544.58	-7.93	-0.22
יבול	574.87	563.61	1.62	0.28
יהלום	1329.86	1303.57	18.91	1.47
ישפורת	28803.96	28557.57	146.57	0.51
ישרה	500.02	489.01	1.51	0.30
כוכב	639.23	626.93	3.52	0.56
כול	114.07	111.83	-0.43	-0.38
כלנית	379.31	371.84	1.55	0.41
כספית	578.30	572.49	5.83	1.02
כרמל	108.19	105.97	-0.91	-0.85
כתר	816.17	800.01	1.87	0.23
לוטם	3071.31	3012.13	25.11	0.84
למשקיע	87858.00	85079.60	597.30	0.69
לפידר	8093.44	7936.60	41.80	0.52
לסל	1343.87	1316.33	3.60	0.27
לפסן	708.51	694.54	2.46	0.35
מאיר	-	-	-	-
מבטר	874.43	856.96	3.24	0.37
מבטח	2497.60	2474.30	6.90	0.27
מגר	186.36	183.67	0.96	0.52
מגוון	2329.90	2308.90	16.70	0.72
מגל	553.48	542.86	2.07	0.38
מדר	999.71	985.59	8.54	0.87
מדרן	563.28	557.76	2.29	0.41
מטמן	22061.09	21476.88	148.81	0.69
מיטב	680.07	666.64	3.14	0.47
מטוף	2633.00	2580.80	12.30	0.47
מנין	625.33	613.31	2.25	0.36
מקמה	739.97	725.51	1.76	0.24
מרכזית	865.56	848.87	12.08	1.44
מרום	863.79	847.23	3.42	0.40
נהה	18449.18	18726.59	102.44	0.55
נשף	513.11	523.33	2.72	0.53
נשם	316.30	322.80	-0.06	-0.01
נילי	3137.69	3185.36	19.76	0.63
סביון	362.41	369.68	1.67	0.46
סגולה	108.09	110.30	0.39	0.36
סלע	720.38	734.90	3.87	0.54
מנורת	3480.91	3550.75	11.72	0.33
מטר	556.46	566.63	1.40	0.25
מסיר	508.59	511.13	4.99	0.99
עדיף	566.90	577.66	1.08	0.19
עירית	1435.25	1463.88	7.43	0.52
עדן	5076.65	5149.69	43.21	0.85
עמבר	1112.70	1138.53	4.45	0.40
עגה	1894.31	1910.88	6.10	0.32
עמרוני	956.94	978.46	3.28	0.34
ערמון	290.48	296.25	1.05	0.36
פיה	1076.47	1098.03	10.30	0.96
צמר	510.15	499.98	-7.72	-1.52
צפית	1156.88	1180.08	3.55	0.30
צנור	748.93	765.56	2.51	0.33
קטורה	5515.84	5592.42	49.28	0.90
קצת	1253.16	1379.89	9.90	0.

מיסדר הפאקים

יונתן שלונסקי

יום חמישי בערב. ערב המפקד. עשרות חניכי הקורס ישובים מסתעפים. סוף הערב מוקדש ל„סיכום משמעת שבועית".

הסמלת: „גילה (חייבת לקום), לא מספיק שהחבר שלה בא לבקר אותה והפריע באמצע השיעור – היא העזה לבז צל את הרשות של המדריכה לדבר איתו, ונעלמה לשתות קפה. חוץ מפקודות...שכוח מהאפטר שלך. את יכולה לשבת".

הסמלת: „בני (חייב לקום), בתאריך 12.2.86 בשעה 1715, העז ברוב חוצפתו לאחר לשיעור הזיאוה ולא רק שאיחר, אלא גם תירץ בכל מיני תירוצים (כאן באה רשימה של תירוצים) את הסיבה לאיחור. הפעם תוכה לצאת לשישבת, אבל שעה וחצי אחרי כולם. אתה יכול לשבת".

ועוד הסמלת: „רינה (חייבת לקום), יפה מצדך שאחרת למיסדר, והתנגבת בשקט לשורה. ביום שלישי בערב, במקום אפטר, יהיה לך זמן לחשוב על מה שעשית. גם את יכולה לשבת".

כך נמשך המיסדר, חייל אחרי חייל קמים לשמוע את דברי הסמלת (כך לם יודעים, ש„הסמלת" היא הממונה על המשמעת) עד שהיא מסיימת את יומן הפאקים, רשימה של הכריסים הנוזבים והאדומים, שצוברים חניכי הקורס כל השבוע מידי המדריכים והמדריכות בקר רם וביום חמישי בערב היא הופכת לר שימה השחורה.

מה קורה לחניכי קורס בצה"ל שצוברים כריסי משמעת צבעוניים

כך כל יום חמישי בערב. ערב המפקד. מיסדר הפאקים. סיכום חוסר משמעת שבועי. כל חניך, שעבר על כל לי המשמעת, עומד מבריש לפני כל חב ריו לקורס והמקי את העונש המגיע לו: גזיפה חמורה, ביטול אפסר של יום שלי שי, עיכוב יציאה לשישבת והבי חמור – ביטול יציאה לשישבת.

ככה זה, אחרי שלושה שבועות של הלם הגיוס והטירונות. ככה זה, מהשבוע הראשון בקורס. ככה זה, אם מאחרים לשיעור או למיסדר, שהבוים לעבור תגי רות או קצת מתרשלים.

שמרי נפשך, בני. שמרי נפשך – ולהתראות בשבת בבית.

התחתנו עם מכשפות

הגבי ש. דבורה קמזון, אלמנת המשורר י.ר.קמזון, לאחר שקראה את רשימתו של משה דור על המכשפות בערם, בדובב ובאשקלון – שפרסמה במדור זה בשבוע שעבר – שלחה לנו שיר מפרי עטו של בעלה ז"ל על אותן ליליות בנות אריצנו, וכך כאמר בו, בין השאר:

„בואות מערה
אל מול ים אשקלון
שמונים מכשפות
מצאו לוח חביון.

ורזומות הן יומם,
הומות בשפים
ועל ארץ רבה
תשלחנה כשפים.

כי שכע זאת רבי
שמעון בן שטח,
נטל עימו כחור
שמונים והלך.

עמד אל המערה,
קרא 'אריים, אריים'
משלכן אני
ובחור לי שמונים.

פיתוח: הנפתחנה
וחצאנה כולן,
לא נראו כיוסף
מבאר שבע עד דן

חיש חטפו הבנות
ויילכו כל הליל
ויקימו בתים
ברחבי ישראל."

השיר, על כל 12 בתיו, תורגם בשעתו לאנגלית: האם זכרתה של הגבר רת לא מסעה אותה, הוא אף הושר, על פי מנגינה של עמנואל עמירן.

הבעלים הסינים רוצים קרניים

"מה הסיבה שיש מלבד הרבה פר ניחוז אולי משום הגבר הסיני שוקי בסיוחר על ניידול ארנו, ומשתמש לשם כך באמצעים שונים, שחלקם – כך מתברר – מסכנים את אוכלוסיית בעלי החיים.

סופר „רושר" בסאריפה מדווח, כי קרן של קרנף, איברמין של נמר, קרניים של צבי וחבור של כלב הים – כל אלה עריין משמשים את הרוקחים בסאיזאן להכנת גלולות ושיקויים לחיזוק כוח הגברא.

אבל פקידי הקרן להגנה על חיות הבר (W.W.F.) כלל אינם מרוצים משלל התבשירים האכזריים לחיזוק האון. אדמונד מרטין, פקיד של הקרן, הזהיר כי בעלי־הזרים „הנורמים" ממיסב וחלקי גר פם כדי להאריך את זכרונו של הגבר מצויים בסכנת הכחדה.

בעל־החיים הסובל ביותר בגלל להיטותם המופרזת של הגברים הוא הקרנף. לדברי מרטין, אוכלוסיית הקרנפים העולמית הידלדלה מיותר מ־70,000 בשנת 1970 ל־14,000 בלבד השנה.

מרטין מסיר בימים אלה במדינות אסיה – סין, סינגאפור, דרום קוריאה, הונג קונג, ברזיל וטאיזאן – כדי לשכנע את ממשלותיהן לאסור את יבוא קרן הקרנף. „הקרנפים, כמו זנים נכחדים אחרים, עלולים להישאר רק כהגדה במילון, אם לא יפסיקו לצוד אותם בגלל הקרניים שלהם", הוא אומר.

הצייד הבלתי חוקי של הקרנפים תפס תאוצה נוכח האמרת מחירה של הקרן ל־9,000 דולר לקילוגרם.

באפריקה מתוולל צייד פרוע של קרנפים. באזורים אחדים הם הושמדו לגמרי.

מרטין מנסה לנפץ את המיתוס המשיך לקרן תכונות של שיקוי־אהבים: „עוד לא ראיתי בחיי מישהו שהתחרמן מאכילת קרן", הוא אומר. אך הרפאים סינים רבים טוענים כי האבקה שמכינים מקרנו של קרנף עוזרת נגד קדחת, ומחלות אחרות.

מרטין יצק למומחים לרפואה עממית ביבשת אסיה, הצורכת מוצרים מהאר ספקה העולמית של קרן הקרנף, להשתמש במקומה בקרן של אנטילופה – לדבריו, היא יעילה באותה מידה לצורך ריפוי קדחת.

אך עצותיו נפלו על אוזן ערלה. בביקורו האחרון בשאנחאי נאמר לו, כי התושבים מסרבים לקנות תרופות, אם לא נאמר בתוית שלהן כי הן מכילות קרן קרנף.

דובר משרד הבריאות של טאיזאן אמר, כי אין סיכוי רב שהממשלה תאסור על ייבוא הקרן, שזה 2,000 שנה משמשת מרכיב חשוב בתרופות הסיניות לתחלואים שונים, כמו צהבת, כאב גרון ומיחושי בטן.

50 שנה קריקטוריסט

אינגה דויטשקרון

בראשית דרכו מימן ניזוף רוס את לימודי הרפואה שלו מצייר קריקטורות של מדינה. אחר כך נעשה לאחר מצייר הקריקטורות הנודעים בפלשתינה. וכעבור עוד כמה שנים התבסס בעסקי הרפון. בתחילת פברואר מלאו לו 75 שנים ו־50 שנה לקריירה שלו כצייר קריקטורות.

רוס נולד באנטוורפן, גדל באמסטרדאם, ולמד שם ציור במרוצאון ריקס המפורסם – הוא הורשה להיכנס אליו ולצייר כשהיה בדרכו לבית הספר. שלוש שנים למד רפואה בברלין ודאה בציור תחביב בלבד.

ב־1933, כשעלו הנאצים לשלטון, החליט לנטוש את אירופה ואת לימודי הרפואה ועלה לפלשתינה. כשהגא מצד יד בתעודת חבר באגודת העיתונאים שמספרה הסידורי 4, הזל רוס להביר לקוראי העיתונים בארץ את עולם הקריקטורות. הוא עבר עבור 14 עיתונים ושבועונים, לא היה לו מתחרה.

רוס צייר את כל מי שמילא תפקיד ציבורי בהיסטוריה הארצישראלית כאר מתם ימים, או שהתפיע על בימת התזמורת הפילהרמונית. הוא השכיל לתמצת סיסמאניות פוליטיות סבוכות בכמה קווים אשר המחישו בבהירות את הנושא.

הוא גרם לכל הסובבים אותו לחזיר יך, אף על פי שהקשה במערמיז את כל מי שצייר – לטוב ולרע. בדרך כלל רכש לעצמו חברים רבים.

תגובות כלתי אהדותיו רוס, מבוגר עם חיוך של נער, זכר רק שתיים: הר קדנית הבלגית מטפטיצנב דעמה כאשר ראתה את עצמה כפי שצויירה בידי רוס – ראש וידגלים בלבד. הצבורים הבריטיים לא אהבו קריקטורות ששמו ללעג את שלטונם הקולוניאליסטי, ומנעו את פיר סומן. אולם רוס הוזמנם להם ושלח את הקריקטורות שנפטלו לוה"ל – הן חוזרו ברלת האחוריות, בעיתונים אמריקניים ציוניים.

כיום עוסק רוס גם בעיצוב גראפי. ברקודד שלו מעל 20,000 קריקטורות וכמה ספרים. עד היום אפשר „לתפוס" את הקריקטוריסט בן ה־75 כשהוא יושב בעמדת תצפית על אישיות זו או אחרת והעם „רך" בידיו ומשאיר על הנייר את חותם הנרשמותו מן האדם.

מותה של בייסי

מאיר הראובני

הכלב רן מתאבל על בייסי

בחשיפת המשטרה ואנשי מציח של פיקוד צפון על הבחר ערב ארשיבלי באיזור התבור ובילוי במויות בדולות של אמצעי־לחימה שונים מבסים של צהיל, מלאה תפקיד מרכזי בלבת משטרה סמודת, שמצאה את מיצבור הדיסנים הגדול באחד הבתים בכפר ניספתה אחיב תוך כדי מילוי תפקידה.

מותה של הכלבה בייסי, בת 12, מגזע רדוה גרמני, ציער מאוד את אנשי בסיס האימונים של כלבי המשטרה שליד שפרעם, שם נולדה בייסי וכופה במשך 12 שנים בידי מאמנה, רס"ר אלי דו לחיאני.

היא עברה אימונים מיוחדים בגילוי אמצעי לחימה חומרי נפץ ובשנות שרתה היו לה הצלחות חשובות ביותר, שלדברי המפקדים עדיין מוסל עליהן אי־פול.

למיבצעה האחרון, הסריקה בכפר ערב ארשבלי, ובאה בייסי באישון לי־לה, הוליכה את השוטרים אל הנגשבו הסתרו כ־160 רימוני יד גנובים מבסים של צה"ל. כשחזלה לרדת במדרגות, החליקה ונפלה אל הקרקע, ונפצעה קשה.

מאמנה וחבריו ניסו לטפל בה, הר עיקר צוות הזיאה של מד"א עם ציודו – אך כל המאמצים להצילה עלו בתוהו וב־ייסי מתה במקום שבו השלימה את אחת מהצלחותיה הגדולות.

פקד משה פלב, מפקד הבסיס שבו נולדה בייסי, מספר: „בדרך כלל מתקבלים אלינו הכלבים כתרומה מאנשים שר־נים ולצורך הכשרתם ועדיף לקלוט אר־תם בגיל של פחות משנה. המנחים מצטרפים אלינו בהתנדבות מיחידות המשטרה.

„נוצי הכלבים בבסיס הוכרכה הם בעיקר הרדוה הגרמני (זאב), הלאבראדור והקוקר ספאנייל. מערכת האימונים מר־רכבת ביותר וכוללת גם מסלולי מכשו־לים קשים. מעבירים את הכלבים בפרך, בכל שעות היממה. לאחרונה גדל היקף היציאות של הכלבים למשימות עד 80 – 100 ציוות בחודש.

„את הכלבים מדריכים לארבע מרבי משימות: גילוי סמים, גישוש ומעקב (וגילוי נעדרים וגויות), סיוע לאנשי הזיהוי הפלילי וגילוי חומרי נפץ, נשק ותחמושת".

בייסי היתה מהחצלחות הגדולות בתחום האחרון, שעליו ממעטים מאוד לדבר במשטרה.

נבחרת מדינת ישראל מציגה:
Ballet Antonio Gades
לרא/ של גאדס
מחוה מיוחד של גאדס לקהל הישראלי
עוד כרמן אחת
הצגה נוספת – 25.2.86 שעה 17.00
היכל התרבות, ת"א, יום ג' 25.2.86, שעה 17.00
... תנועה הדדים
... אצבעות אורג, מכחולנו משוט מרבמשוט
חיקה ותכריחי – ידיעת אמרגנות
... כריסטינה הויזן – כרמן אמיתית המקריבה כנות ומתמצה אדירים
עפרה ישרון־ליית – מעריב
כרטיסים: הצגה ראשית „לוקן" מסבר הדת, ת"א, טל. 231189, 230898, 247373, הנשאר מפורדי הכרטיסים בקופת הקופה בקומתן התיכון.

בעבור חזקן דוברים
מצחיק שבעון
הגששים החיוור
מעל גבי תקליטים וקסטות הד־ארצי

מועדון מטיילי מעריב
הופשות של חורף בארץ
■ אילת „אלמוגים"
■ חניון כפר־חטים
■ ים־המלח: מלון „לוט"
מחירי הנחה לקוראי „מעריב"
פרטים והרשמה: „מועדון מטיילי מעריב" מעוכת „מעריב" קדליבר 2, ת"א טל. 03-439207

קופת תיאטרון־בידור־מוסיקה
רנקה מני מיכאלי פאר
איך להיות אמא יהודיה בעשרה שעורים
הגששים החיוור
תיאטרון ירושלים
העבר יום ב' 24.2 ב־9.00
טל. הקופה 667167
תל־אביב, בית החייל
העבר יום ב' 24.2 ב־9.00
מצ"ש 1.3 ב־9.30
טל. הקופה 464251 כולל
בית־שמן, בילוי
יום ב' 1.3 ב־9.00
סרט לוסטי הקטנה
ירושלים „בלוי האמנה"
יום ג' 4.3 יום ד' 5.3 ב־9
סרט „לאר" 247373 הכרטיסים
התיאטרון הקטן 221260
הרשמה מלאה

בית ליסין
ו"צמן 34 ת"א
טל. הקופה 257966 216653
„גבירתי המדינה" יום בוקר ולהקדם
העבר ב־20.30
הסרט „מי מפחד מהשכן שממול"
יוקרן העבר ב־23.15
„כולם היו בני חוץ מנעמי"
מחר, יום ג' 25.2 ב־20.30
„מן" יום ד' 26.2, ה' 27.2 ב־20.30
„נטושים" מחזה מקורי בתיאטרון נמל יפו
הזולה מבירת הסיסים
הסרטים הבאים בקרוב
יוסף אבנרי אלא מרד

הנהג, עשה לך מנהג קבוע – קח עמך חייל לדרך

התיאטרון הלאומי הבימה
ניסים ובלאגות בקומפוסות
שימורים: העבר 24.2
הבית הרחוב שינקין
העבר ב־20.30, מחר ב־21.00
המלך מתמא הראשון
יום ד' 26.2: 16.00, 18.30
שרוך פיאט בחיים
יום ד' 26.2, יום ה' 27.2
פירוד זמני אפשלום: מחר

התיאטרון הקאמרי
יאקיש ותמצ'ה קומדיה עממה
העבר 24.2, מחר 25.2
קסטנר – הצגת ה־100
יום ד' 26.2: 6.30, 8.30
מחר 25.2 בכפר פתאם
דבש פראג – קומדיה (אחרונות)
יום ה' 6.3, מוצ"ש 22.3
קידוש עצוהבא, רשמה מבריטניה
יום ד' 26.2, יום ה' 27.2

התיאטרון העירוני חיפה
.תופנים תיאטרון חיפה
העבר 24.2 סדרה ערב
מחר 25.2 סדרה 11
יאנוש קורצ'אק – ו. סאליב
העבר 24.2 לסדרה 25
מחר 25.2 לסדרה ד' ו
פלשתינאית ירושלמי
.חיפל תוצרת .העבר ב־21.00
אוסטרליה הדרומית זו בעב. העבר
פרטים מלאים

שרטי נת-נ.נ. אולמני ישראל מציגים:
הפקה של מנחם גולן ויורם גלובוס
ערוכה של מיכל בת-אדם
כמאהבה
ע"פ הרומן מאת א.ב. יהושע
יהורם גאון
מיכל בת-אדם
הבמאי מנחם גולן • מאני לוברי
סוף סוף הותר להקרנה ללא קיצוצים!!
מנחם גולן ויורם גלובוס

„שחקי" תל אביב
9.30, 7.15, 4.30 מלא
„רון" ירושלים
„אודה" חיפה
„רינה" חולון
„אודות" קרית־מוצקין
לתאריכים נלבר

ארבעים שנות צחוק ורמע, מיטב היבול של הקברט ההונגרי – שיחצרו ומרבית שחקניו היו יהודים – יוגשו הערב בבכורה הלהקה ההונגרית „בודפשט־אורפאום", באולם „אהל שם" בתל־אביב. פאנטים שהיו בשעתו שמורים בפי הנוער של הימים ההם, מערכונים הומוריסטיים, בדיחות ומוסיקה – וכל זה בנמנמע־לשון, בהונגרית מלעילית. להקת „בודפשט־אורפאום" נוסדה לפני ארבע שנים ומאז היא מציגה את תכניתה בלי הפסקה. הם מופיעים בעיקר על קרשי התיאטרון על שם „קאמונה יודי" ועד כה היו רק פעם אחת בחו"ל, להופעת אורחים בקופנהאגן. הם נענו להזמנה הישראלית, לדבריהם, מתוך כבוד לקהל הישראלי ה„הונגרי", שרבים מהם עוד זוכרים את מיטב פזמוניהם מאז"ל, כגון „לאחד זה מצליח – לשני לא"... בולטת בשלישיה השחקנית אנג'לה צ'אסאר, השרה את הפזמונים ושני עמיתיה מיקלוש בנדק ולסלו שאבו'זואי, המצליחים לרתק את הקהל במשך למעלה משעתיים. (ר.קרפטי)

היורש של יעקב אגמון קרא על מינויו בעיתון

חיים נגיד

הפתעה מפוייסת ציפתה למנכ"ל המרכז לאירועים, צחי בקר, כאשר פתח את העתון „דבר" אתמול בבוקר. בידיעה של מירי פז, שפורסמה שם נאר מר כי הוא יהיה יורשו של יעקב אגמון, כמנכ"ל בית לסין. חבר הדעה המרכזת גרעון שניא אישר שבקר יבוי דר לתפקיד בישיבה שתתכנס בבית לסין היום בצהריים. אולם בקר עריין לא סיכם את המשא ומתן הקונקרטי עם אנשי הדעה הפועל פרם כניסתו לתפקיד.

מה יקרה אם אחרי שיתקבל החלטה מה למנות את צחי בקר למנהל, לא תגיעו להחלטה מסיבי שאלתי אתמול את גרעון שניא. שניא: „אם זה יקרה, אנחנו נהיה בבעייה". גם אם ייכנס בקר לתפקידו, הוא לא יוכל להשתחרר מעבודתו הנוכחית לפני ה־10 במאי. מה יקרה בתקופת הביניים?

„תהיה בעייה של פער זמנים", אומר בקר. אגב, מנהל המרתף העליון עוזב יחד עם אגמון, ומנהלת יחסי הציבור של המקום, נעמי נבון, פרשה מעבודתה ב־1 באפריל. כל זה לא מרגיע במיוחד את אלה החוששים לגורלו של המוסד שוקק הזיעים הזה. „אני לא חושב שיש לנו אדם שינהל את המקום בין הזמנים", אומר גרעון שניא. „אבל בישיבת מועצת המנהלים, שתיערך היום, נוכל להחליט על כל הפרטים".

אבל יעקב אגמון, המנכ"ל היוצא, משקיט את החששות. אחרי הכול הוא לא יפקיד את הביתי שלו, בייחוד במה לך חודש מארס שבו עומדות להתקיים שתי בכורות של הפקות חדשות. אחת מהן, „בוטשים", מאת הלל מיטלפונקט ובביתוי, תהיה הצגה הישראלית הראשונה שתועלה בהאנגר ביפו. לא יעלה על הדעת, אומר אגמון, שהוא יפקיד את בית לסין בחקשה הביתים. אגמון: „אני אופטימי מאוד. בתקופת המעבר אני אלוהה תקופה מסיימת את המוסד, איי עין למנכ"ל החדש וכל אחד ישא באחריות שלו. תבין, הבעייה של בית לסין היום היא בעייה תקציבית ולא ניהולית. בסך הכל, תימשך תקופת הביתים כמה חדש ימים. בחייך, אני ואבוי למנכ"ל שאינו יכול להשאיר את המוסד שלו כלעדיו למשך חדש ימים".

במאי חדש ל„נוקמים"

עירית שמגר

הם התחילו לצלם בלוס אנגלס, חודש לארץ עם אותו פרט ועם במאי חדש. האירוע הזה נראה מוזר, ובמובן המקצוע אמרו: „הנוקמים" באלבו לחדר ליף במאי באמצע. החומר שצולם בחיל אינו ראוי וחצל מצולם מחדש, כאן.

שאלנו את מפיק „הנוקמים" ישראל רינגל מסרטי „רחל": „רבילות של בעלי רצון רע", כך הוא מכנה את הדברים ומסיף: „הבמאי בוב שורט הביא לנו את הפרוייקט, הוא צילם חלק קטן שאותו תיכננו לצלם מראש בלוס־אנג'לס ואת עיקר הסרט. את הכמות המירבית אנחנו מצלמים כאן, עם במאי יותר מנוסה, ארב מרדי.

ולא שינית את התסריט? „את התסריט משנים כל הזמן. זהו סרט אקשן מסובך מאד עם הרבה פעולה ומעלולים ויש כל הזמן שינויים".

„הנוקמים" הוא סרט פעולה בידיוני. ראשיתו במזרח התיכון, בקפריסין, שם משתלטת קבוצת טרוריסטים על אוטובוס של נערים־תיירים. בראש קבוצת הטרוריסטים עומדת אשה (סנדי ברנטן) והיא נפגעת קשה במהלך חילוץ בני הערובה ובעודה פצועה היא מועברת למערבה מיוחדת ללוחמה בטרור. שם הפגים אותה למן רובוט מתוכנת המונחה לחדוג את חבריה הטרוריסטים. מלאכת הטמזיה לא עולה יפה והלוחמת הרובוטית פונה נגד מי שיצר אותה.

כל הסיפור הזה מלווה בהרבה הרפתקאות. הצילומים נערכים בימים אלה (ליותר דיוק בלילות) בסיתי עלי. מצלם איש „רחל" ניצר.

קידוש – לאו"ם ב?

הצעה „קידוש" של הדיאלוגן הקיבוצי מאת שמואל הנמרי הבר־מצוי, הנצא כבר לאחרונה. הבריח, ברגע מתנהל בדם בין הדיאלוגן לבין ב„אמרים בקיבוץ הדתי שבי־גדר ברק, הם הוא ישנים בהצלחה יפה לשם בהפלמנר משתתפי הדבר נהו יוסי גרבר, עורכו שלדל הרב בבון, להופעות שיתקיים בשבוע הבא.

סופה של אידופה

משחיה מן 36 שעות בפולין חזר אריה בסוף השבוע, שעבר מנכ"ל הקאמרי היבא אריה שיפר. הוא סיכם שם כבר עניינים הנוגעים להמשך הפעילות האמנותית הבר־שחפת לשנתי ולפלגים. כידוע, הוא מסכים לסמוך לפרסום כי הוא הה „מפי של אידופה תגיע לתפר־עון בארץ בקאמרי הבפסיקל ישר־אל בחודש מאי. ה הבמה הבמאי הנשים מאי, ה הבמה מנכ"ל הקאמרי, מאיר אמיר, ולפלגים כיעדים ה

IN ברכות לרב
עם היפרשוק תנובה הגדול ביותר

מרכז קניות כמו בחו"ל

כשעוברים לרב מכר היפרשוק תנובה, מייד רואים שמדובר במרכז קניות כמו בחו"ל. היפרשוק ענק ושדרת חנויות מרהיבה, תחת גג אחד! ברב מכר, אתם בעצם יוצאים לבילוי קניות - נהנים ממגרש חניה מרווח, עיצוב חדשני, מיזוג אויר נעים, שמרטפיה ומשחקיה לילדים, מסעדה ופינות ישיבה - הכל במפלס אחד - תחת קורת גג אחת.

היפרשוק תנובה - הגדול מכולם!

את היפרשוק תנובה ברב מכר צריך לראות. הוא החדיש והמרווח מסוגו בישראל... כאן הקניה הופכת לחוויה, תענוג להסתובב במעברים הנוחים בין המחלקות המגוונות ולקנות מתוך מבחר המוצרים העצום לבית ולמשפחה: מוצרי מזון טריים - פירות, ירקות, עופות ובשר, דגים, מוצרי חלב, גבינות, שימורים, דברי מאפה חמים, מעדניות, בשר טרי, כלי בית, הלבשה, הנעלה, "הובית", "עשה זאת בעצמך" ועוד. וזה לא הכל! בהיפרשוק תנובה תהנו ממבצעי הוזלה בכל המחלקות. הגעתם לקופה? מחכה לכם הפתעה. לראשונה בישראל - 34 (כן, שלושים וארבע!) עמדות קופה ממוחשבות משרתות אתכם במהירות וביעילות.

כמו שאמרנו - תענוג לקנות.

מטגל
תעשיות אחסנה ושינוע בע"מ

מברכת את תנובה לפתיחת הרב מכר היפרשוק תנובה.

טאפו
טמם תעשיות בירה בע"מ
ומבשלת שכר לאומית בע"מ
מברכות את היפרשוק תנובה לרגל פתיחת הרב מכר.

בירה מכבי
ברכות חמות ואיחולי הצלחה
שמורי כור
טן
יונה
פרי הגליל

אסק
א.ס.ק. קור בע"מ
מתקני קרור ומזוג אויר
מבצע מתקן מ"א
מברכים את תנובה לפתיחת ההיפרשוק ברב־מכר

יכין
יצרני שימורים ותרכידים
מברכת את תנובה לרגל פתיחת הרב מכר

ברכות חמות והצלחה
דיתי שאן בע"מ (הדית)
מפעל לכבישת זיתים וירקות

מרבק
מברך את תנובה לרגל פתיחת הרב מכר היפרשוק תנובה

ברכותינו לרב מכר תנובה לאדריכלים ומהנדסים
ספקי גופי התאורה לרב מכר
גולדשמיט את שובה בע"מ

ברכות לפתיחת הרב מכר
מעדני יחיעם

ברכות לבביות והצלחה עם פתיחת הרב מכר
רנדי

ברכות חמות
שקדיה קבוצת גבע

צרור ברכות לרב מכר
מעדני בר

ברכות חמות ואיחולי הצלחה עם פתיחת הרב מכר
מילוזן

ברכות חמות
אביב תעשיות

לתנובה
ברכות לפתיחת רב מכר היפרשוק תנובה
גת גבעת חיים

זר ברכות לפתיחת הרב מכר
קר־פר־ חולון בע"מ - אחסנה בקרור
ויבוא מסכי רצועות אוטומטיים
מגלד ומחסנות מגלד - יבוא דגים ואחסנה בקרור
מ.ל.א. - שיווק דגים, יבוא ומוצרי בשר
תמבה שוק סיטוני - אחסנה בקרור

עץ הזית בע"מ
לתנובה
ברכות לרגל פתיחת רב מכר היפרשוק תנובה

לתנובה
צרור ברכות ואיחולי הצלחה עם פתיחת הרב מכר
בית השיטה

לרב־מכר!

הגדול ביותר בישראל

הפתיחה היום
בשעה 4.00
אחה"צ

א.ק.
סוכנויות בע"מ
טל: 728177-8
מברכים את תנובה
לרגל פתיחת
הרב מכר.

סוגת
יצרני סוכר אורז תה
קטניות ומצרי טבע
מברכים
לרגל פתיחת הרב מכר

יקב הגליל
יוסף אלד ובניו בע"מ
יצרני הערק וודקה גולד
מרימים כוסית
לרגל פתיחת
רב מכר היפרשוק תנובה

ארמז ויליגר
יבואני מזון בע"מ
מברכים לרגל
פתיחת רב מכר
היפרשוק תנובה

SF
סנפרוסט
ברכות
ואיחולי הצלחה
לעבודה פוריה
לרגל פתיחת רב מכר
היפרשוק תנובה
סנפרוסט בע"מ

להנהלת וצוות עובדי
היפרשוק תנובה
לפתיחת
הרב מכר הראשון
מלוא הכוס ברכות
תה ויסוצקי

לתנובה לפתיחת
הרב מכר
ברכותנו הנאמנות
שמן

ברכות
חמות
רהיטי גליל
(1970 יצוא)
בע"מ

צרור ברכות
לרב מכר
טיב טירת צבי

ברכות חמות
אסיא מעברות

זר ברכות
ואיחולי הצלחה
דיפלומט תמרוקים בע"מ
מפיצי סכיני וקצפי גילוח בונד

יעקובי ובניו בע"מ
יבואני ומשווקי חומרי ניקוי
צבעים ועוד...

צרור ברכות
ואיחולי הצלחה
הוד לבן

איחולי הצלחה
מנעמים

כרמית
קיבוץ מעלה החמישה
יצרני סוכריות וחטיפים
מברכים את
תנובה
לפתיחת הרב מכר

תעשיות סמי בורקס בע"מ
אזור התעשיה בת"ים
רח' היוצקים 4
03-5511155

מצות אביב ישראל בע"מ
מברכת
את תנובה בחגה

קדח
מיסוד
של
ז. קורן גולד
בע"מ

היפרשיק
כרטיס האשראי
של היפרשוק תנובה
קנו היום ושלמו ב־16 במרץ

נ.ס.ר. NCR
קופות
רושמות
אלקטרוניות

אלקול בע"מ
מ. אבצוג
חברה לתקרות
אקוסטיות
לבידוד

גליחן
יצחקי
בע"מ
ציפי פסיפס
חוץ ופנים

רב־מכר
הפיצ'ר

שעות פתיחה
ימים א' — ה': 09.30 — 22.00
יום ו': 09.30 — 15.00

פתוח במוצ"ש:
מצאת השבת עד 22.00

20 דונם של קניות,
בילוי וחניה
בצומת גלילות
כביש החוף.

בשטח שיפוט המועצה המקומית רמת השרון.

תנובה
ך תנובה

ברכות חמות
ואיחולי הצלחה
שמורי כור
נון
יונה
פרי הגליל

ברכות חמות
והצלחה
שאן
זיתי שאן בע"מ (הדיות)
מפעל לכבישת זיתים
וירקות

ברכות לפתיחת
הרב מכר
מעדני יחיעם

צרור ברכות
לרב מכר
מעדני בר

ברכות חמות
אביב תעשיות

לתנובה
צרור ברכות
ואיחולי הצלחה
עם פתיחת הרב מכר
בית השיטה

הוד מעלתה, נבחרת אנגליה – כאן!

ברזכים הבאים. כדורגלני אנגליה אמש בנתב"ג, מימין לשמאל: ריקי היל (לוטון), לין בארטס (וטפורד), גלן הודל (טוטנהאם), ויז אנדרסון (ארסנל), קני סאמנס (ארסנל), עדבור שיבן (אברטון). ● צילם: עדי אבישי

מעריב ספורט

האנגלים רואים בישראל מודל ל...מרוקו

בואה של הנבחרת מ„מולדת הכדורגל" הוא רגע הסטורי בספורט הישראלי ■ הביקור ינוצל לא רק למשחק הבין־ארצי (יום ד' בר"ג), גם לחידוש המאמצים להתקבל לאירופה

מאת אבי מלר

ההסטוריה עצמה – מפגש ראשון בין נבחרות הייצוג של אנגליה וישראל בכדורגל – תצטרך להמתין בסבלנות עד שריקת הפתיחה באצטדיון ר"ג ביום ד' השבוע ב־16.45, אבל את משק כנפי ההסטוריה ניתן היה לשמוע כבר אמש בתשע בערב בנמל התעופה בן־גוריון, עם נחיתתה של נבחרת אנגליה בישראל.

התפאורה בנתב"ג לא תרשים ברבי הימים. פרט לנציגים הישראלים הרשמיים (ההתאחדות לכדורגל) כלי התקשורת המקומיים וקומץ סקרנים, לא ניכרה המולה גדולה סביב הנבחרת המייצגת את מולדת הכדורגל, זו שזכתה בגביע העולמי לפני 20 שנה ואשר הלילה שלה משמשת מודל וכתובת להתרפקות רחיצת קנאה של כל אוהד כדורגל ישראלי מן הרגע שהוא למד כי הכדור עגול.

ישראל לאירופה?

אבל גם ללא תופים ומחולות בשדה התעופה היה ברור לכל מי שהגיע למקום והאזין לדברים, כי המחזר בארדע בעל חשיבות ממדרגה ראשונה, לשני הצדדים. עבור ישראל עשויים ארבעת הימים הקרובים להיות מכריעים בשאלת השאלות: הצטרפותנו לאירופה. 38 שנה חיכינו למפגש בכורה עם אנגליה. הקרח הזה נשבר, סוף־סוף, ודרך הפירצה הזו מקווים ראשי התאחדות בארץ להמיס גם את הקרחון האירופי. עבור האנגלים יהיה זה משחק חשוב מאין־כמוהו משום שהוא מהווה בדיוק שליש מתבנית ההכנות הביגארצית שלהם עד לתפיעה במכסיקו 86' (המשחקים האמורים הם נגד בריה"מ במרץ וסקוטלנד באפריל), ומשום שהחבאים בארץ הם אידיאלים עבורם כקרש קפיצה למונדיאל. „אקלים חם, מגרש קשה, ודיבר, נבחרת ישראל, שישמש לנו מודל לדיבה לא קלה בבית שלנו בגביע העולם, מרוקו" – כדברי המנהל הארנגלי בובי רובסון אתמול עם נחיתתו.

גם לאנגלים יש פצועים

הוד מעלתה נבחרת אנגליה הגיעה אמש עם 21 כדורגלנים המהווים שלד יציב מאד למכסיקו. שלושה שחקנים שוהאי עוד יכבו על מסכי הטלוויזיה שלנו נערים בגלל פציעות: הקשר פיטר ריד והחלוץ (הפורה ביותר בליגה) גארי לינקר מאברטון, והחלוץ מרק הייטלי ממילאן. ברגע האחרון, אתמול, הצליח המנהל רובסון לגייס קשר נוסף: ריקי הילמלוסון. הוא בא אמנם במקום ריד, אבל בעיקר מושש ששני שחקני מרכז השדה, ריי וילקינס וגורדון קואוקנס, המופיעים באיטליה, יי־פגעו במשחק הליגה אתמול. (השניים, שקבוצותיהם, מילאן ואבריי, נוצחו אתמול, יציגו בטיסה נפרדת היום אל"ת).

מגד' בובי רובסון: „מאוהב בישראל". ● צילם: עדי אבישי

רובסון: „בבית־לחם נוכל להתפלל להצלחה במכסיקו"

מאת אבי מלר

נבחרת ישראל בכדורגל היא היחידה הכמלה לחבל במוראל הבהה של מנהל אנגליה, בובי רובסון. עפ"י מצב הרוח בו נחת אמש בנתב"ג ניתן למעות ולחשוב כי האנגלים באו אלינו לאחר שזכו בגביע העולמי ולא אל משחק הבנה. רובסון קרן מאושר, חייך לכל עבר ולא הסתיר הנאתו: „הייתי כאן הרבה פעמים. אני נהנה לבוא שוב ושוב. יש לי הרבה חברים. אני פשוט אוהב את ישראל".

זו הפעם הראשונה מאז נובמבר שהמנגר האנגלי מקבל לידיו סגל מלא, פרט לפציעות, והוא מודע לעובדה כי מעתה ועד 7 במאי, יום המראת האנגלים למכסיקו, נותר זמן מועט, מלאכה מרובה ולא כל־כך הרבה משחקי מבחן. אבל המציאות מעל לכל: „זה מה שיש ומה שאפשר לבצע. אני צריך גם לסמוך על הליגה שלנו, בה מגיעים שחקנים עד ל־70 משחקים בעונה, שתבשיר את חיילי למשימה במונדיאל".

נבחרת ישראל? – רובסון מרבר מנסיון: „ראיתי אותכם נגד רומניה ויוון. אתם בחירה מצוינת עבורנו. עובדה – תראו איך שסקטלנד קפצה על המציאה ואירגנה משחק הכנה איתכם במחירות רבה. אני מכבר את הכדורגל הישראלי ואיתי עשיתי זאת רבים אחרים. המשחקים שלכם נגדנו, סקטלנד וירמות רומות הם הדרך לפתח את הכדורגל אצלכם. שחקני יודעים שזה משחק ראשון נגד ישראל, ועד כמה תאהבו לנצח אותנו. לכן אני מקווה שיהיה משחק מצויין.

הגביע העולמי: „השנה תהיה אליפות העולם הפתוחה ביותר. אין נבחרת אחת בולטת מעל השאר. ברזיל היא לא כמו ב־70, צרפת מצוינת באירופה אך יכולתה לא ברורה נגד יריבות מעוף ליבשת. גרמניה, איטליה, ארגנטינה ואורוגואי הן תעלומה. דנמרק סוס שחור, כך שהכל פתוח ולכן אני סבור שלאנגליה יש לפחות אותו צאנס כמו לאחרות".

איך יסתגל הכדורגל האנגלי המהיר והמבוסס על כוח לתנאים של מכסיקו? רובסון: „נגוח על אליפות העולם הפתוחה ביותר. אין נבחרת אחת בולטת מעל השאר. ברזיל היא לא כמו ב־70, צרפת מצוינת באירופה אך יכולתה לא ברורה נגד יריבות מעוף ליבשת. גרמניה, איטליה, ארגנטינה ואורוגואי הן תעלומה. דנמרק סוס שחור, כך שהכל פתוח ולכן אני סבור שלאנגליה יש לפחות אותו צאנס כמו לאחרות".

איך יסתגל הכדורגל האנגלי המהיר והמבוסס על כוח לתנאים של מכסיקו? רובסון: „נגוח על החוף... לא, ברצינות, יש לנו שחקנים כמו הודל המסוגלים להשתחוות משחק, נמתיר טוב."

כשעוד רובסון את מסיבת העתונאים נשאל אם בדעת נבחרתו לבקר בבית־לחם, מקום הולדת ישו. המנגר, שקודם לכן אמר כי „אין בכוונתנו לארגן ביקורים משום שלשחקני מחכים מספיק טיולים על כר הדשא", חוכך לפי תע בדעתו ואומר: „אתה יודע מה, זה רעיון ביסע לבית־לחם ונתפלל שם כולנו להצלחה במכסיקו..."

שילטון: „אני מוכן לחתום"

...על התוצאה עם נבחרת מצרים (4–0 לאנגליה)

עבור קפטן נבחרת אנגליה, ברי איין רובסון, היתה הנחיתה הראשונה בתולדותיו אמש בישראל מעין פגישה עם אותה קרן אור שנצנצה אי־שם באפילה. סדרת הפציעות של הקשר המוגנן של מנצ'סטר יונייטד הטילה מורא בקרבו ובקרב מנהליו באשר לי־מלוגו להתאושש ולתפקד כראוי. המשחק אצלנו הוא ההזכרה שהרע ביותר נשאר מאחור, כפי שאמר אתמול רובסון: „אני כבר מת לל־בוש את המולצה הלאומית, לכן אני מתרץ למשחק נגדכם בכליון עיניים. הביקור הזה חשוב מאד לנבחרת. אני סבור שהבחורים יתנו את הנשמה. יש לנו חבורה טובה ושאפתנית. כל אחד חולם על המולצה הלאומית, ואני חושב שהחבר'ה מאמינים בכוחם הרבה יותר מאשר בספרד לפני 4 שנים."

ומה עם מנצ'סטר יונייטד? „היו לנו כמה אכזבות וחריקות, אבל האליפות עדיין בטווח ידינו. סה"כ אנו 3 נקודות מאברטון עם משחק ביד, אז זה עדיין תלוי בנו".

פיטר שילטון, השוער, יחגוג ביום ד' הפעה 77 נבחרים הלאומיים. הוא כבר ביקר כאן עם נוטינגהאם פורסט והוא מודה כי אינו זוכר את התוצאה המדוייקת (1–6). אבל, „אני זוכר שניצחנו בקלות ובתוצאה גבוהה ואני מוכן לחתום עליה גם למשחק מחרתיים... מקווה שלא תוהיה לי עבודה רבה כפי שהיתה בקהיר (4–0)".

יש לו גם חוש הומור, ל„זקן" בן ה־36. הרבה אנשים מרביקים לך את תווית השוער הטוב בעולם, פיטר, – בחדקו שילטון. „רבים אומרים שאני הטוב בתבל ואחרים אומרים את האמת...".

ביקור בכורה בארץ הקרוש גם לגלן הודל, הקשר הנפלא של טוטנהאם, שלא שיחק שלשום בשל פילד משום שלאחר הזלמה מפצעה חשש מאמנו לסכנו על המגרש הקפוא. „אני כשיר לחלוטין, ועל המשטח שלכם אני יכול לתת 100 אחוז אם המאמן יכלול אותי בהרכב". אמה הודל: אף אחד לא נטה בשום משחק. זו אחת הסיבות שכולנו כאן נלחמים כל משחק מחדש על המשחק־הבא".

„מסדר פצועים" – מכת הנבחרת לפני אנגליה

המאמן יוסל'ה מירמוביץ' מוטרד בבעיות הרכב עקב פציעות מטרידות של מספר שחקני מפתח

מאת מאיר ריפמן

יעקב אקוניז, ציון מרילי, נסים כהן ואלי כהן – נבללים אמנם בסגל 22 הכדורגלנים שזימן המאמן יוסף מירמוביץ למשחק נגד אנגליה, אך ארבעתם לא ישתתפו במשחק מאחר והם סובלים מפציעות. „מי שלא בריא – ישחזר" – אמר מירמוביץ.

הסגל שזימן המאמן לאימון בי־ום ג' בשפיים, הוא למעשה אותו סגל שמתאמן מאז המשחק נגד סקטלנד.

ובאשר לפצועים: המגן השמאלי ציון מרילי סובל ממתיחה בשריר רגלו: „אני מצטער שעליתי לשחק בשבת. עכשיו אני מרגיש על רגל אחת. אני צריך מנוחה. לא נראה לי שאוכל לשחק נגד אנגליה" – אמר אמש מרילי.

הבלם־קשר יעקב אקוניז ששתק פצוע: „אני סובל רגל ועוד לא יצאתי מהפציעה. מה שמפריע לי לליגה, לא מספיק למשחק נגד אנגליה. אני „מת" לשחק נגד אנגליה, אבל זה משחק רציני ואני לא רוצה לעשות צחוק מעצמי" – אמר אמש אקוניז, שכבר הודיע למנהל הנבחרת בבוקר שלא יש חק.

הקשר אלי כהן מתלונן על פציעה בקרסול, ממנה הוא סובל בתקופה האחרונה. הוא רוצה אמנם לשחק נגד אנגליה, אך גם לא רוצה לסכן את רגלו, מה עוד שבשבת יש „דרבי"...

באשר לפצוע הרביעי, נסים כהן, הוא לא משתתף באחרונה במשחקי הליגה של בני־יהודה, בגלל פציעה בממשעה, וברור שהוא לא ישחק.

העדרותו הצפויה של מרילי, תאלץ את המאמן מירמוביץ לאלי תר שחקן שיאיש את עמדת המגן השמאלי. המועמדים הם: גבי לסרי או אפרים דוידי. אלי יצורף שחקן חדש.

במשחק ישפוט פיליפ מרסייה משוויץ. הקווים יהיו צבי שריר ומשה אשכנזי.

שדים אדומים כמול שחיים. קפטן אנגליה, ברייאן רובסון (משמאל), עם עמיתו לנבחרת ולמנצ'סטר יונייטד, השוער גארי בייל, אמש עם הנחיתה בישראל. ● צילם ע. אבישי

אולי פרס יכניס את הכדורגל לאירופה

שני אומ"ים בכל רמ"ן ושס"ה הגיעו אמש עם הפמליה האנגלית. סיר סטנלי רוס, מי שהיה בשיא פיפ"א ועדיין רשות רבת משקל בכדורגל העולמי, ויו"ר התאחדות הכדורגל האנגלית, מרט מיליצ'יפ. למליציפ ופמיתיו ב„לאנקאסטר גייט" בלונדון נכונה היום פגישה עם ראש הממשלה שמעון פרס, בסמוך מאמצי ישראל להצטרף לאירופה. עד היום היוה הירר האנגלי אחד מן המכשולים העיקריים בדרכה של ישראל. סברות על „מעמד כיוון אצלו לא הכ עדיין לאישור רשמי. גם אמש הוא העדיף לא להוסיף למסיבת העתונאים. אולי היום, אחרי הפגישה בדרג הרם, נהיה הכמים יותר.

הפועל ת"א „מכרה" הדרבי לשמשון ב־70 אלף דולר...

מאת מאיר ריפמן

כדי להימנע מעיקול על כספי הדרבי, בעקבות הצווים התלויים ועומדים נגד האגודה, כבר „מכרה" הפועל ת"א את ההכנסות מה„הצגה הכפולה" בשבת הקרובה, לשותפתה שמשון ת"א, תמורת סכום של 100 אלף ש"ח.

שמשון (שתארח את בני־יהודה) והפועל ת"א יתחלקו על הסכום, לפיו תטפל שמשון בכל הקשור באירגון המשחק. בהסכם נאמר ששמשון תפקיד בידי הפועל ת"א המתאה על סכום של 100 אלף ש"ח, שמועבר פרעונה ביום א', מיד לאחר המשחק.

עם זאת, סוכם שההכנסה הכוללת שתהיה תחולק בין שתי הקבוצות כך: 83 אחוזים להפועל ת"א, 17 אחוזים לשמשון. לפי חלוקה זו, וב־התאם להכנסה הכספית, יתברר אם הפועל ת"א „תחזיר" כסף לשמשון, או שזו תוסיף לה.

ואם בכסף מדובר, הראש של כדורגלני הפועל ת"א אמנם בדרבי, אך עוד קדם לכן הם מחכים היום לתשלום ה„חצי השני" של שכרם, שהובטח כי ישולם להם היום.

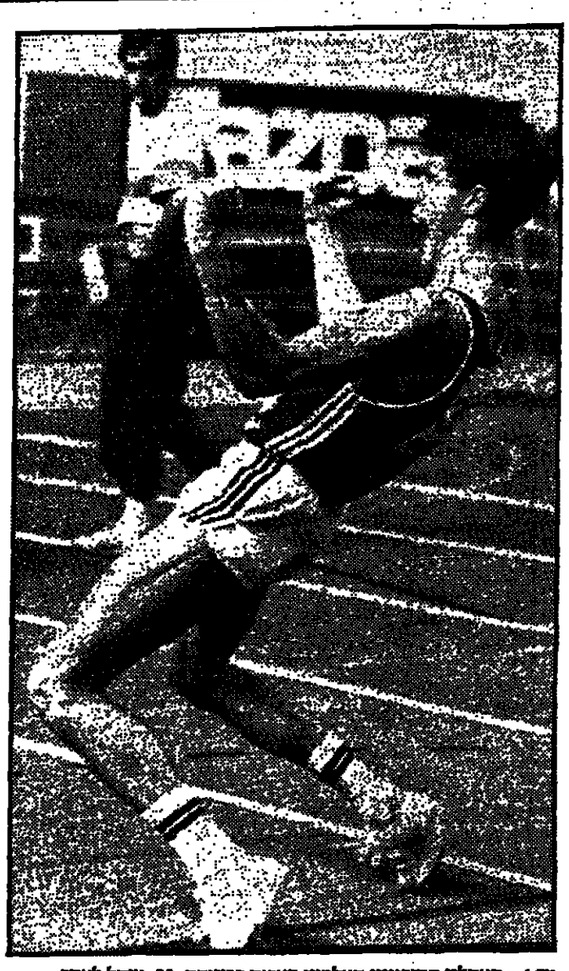

יש! – האתלט הסובייטי האלמוני מאריס ברזיקס, 23, צוהל לאחר שקבע את שיא העולם החדש באולם בקפיצה משלושת 17.54 מ' (הקודם 17.50 של האמריקני סימפקינס) ביום השני האחרון של אליפות אירופה באתלטיקה באולם, במדריד. שיא נוסף נקבע בריצת 60 מ' בידי ההולנדית גלי מיידרקומאן 7 שניות (הקודם של קוך ממזרח־גרמניה 7.04). באליפות זכתה מזרח גרמניה ב־8 מדליות זהב ב־22 אירועים. (צילום רויז א.פ.)

חיפה: תעודת־עולה ללורימר תוך 48שעות

הפועל חיפה פנתה במכתב רחוף למשרד הפנים ותבעה להעניק למאמן־שחקן הסקוטי פיטר לורימר תעודת עולה, תוך 48 שעות – ולא מאיימים ראשיה לפנות לבג"צ. לר־רימר אמר אתמול: „עדיין לא ויתר־תי על הרעיון שאשחק כדורגל ב־שראל".

מכבי פ"ת: הרכש יביא לגרעון של 120 אלף ד'

מאת מאיר ריפמן

הענה עוד לא נגמרה ובמכבי פ"ת כבר „מכים על חטא" על מסע הרכש הגדול שעשתה, ללא סיבה מקצועית אלא כלכלית. שכן, בהנה־לת הקבוצה הערים, שהענה הנוכ־חית תסתיים בגרעון של כ־120 אלף דולר.

ההנהלה שהתכנסה בשבוע שעבר דנה בנצב הכספי הקשה אליו נקל־עה הקבוצה. דובר על כך שעיסקת מיקי בן־שיטרית ורבישת האחים רים מכנס – ומנגד אי מכירתם של שחקנים כמו עופר פביאן, דרים יחזר אל ודפי כהן – הביאו במישרין לגרעון הצפוי.

בעייה נוספת: שחקני הקבוצה זר־כים לשכר גבוה בהשוואה לקבוצות אחרות ואילו ההכנסות במשחקי הבית קטנות ביותר.

היו"ר נחמן מגדל אמר כי הגרעון הצפוי יהיה גם משום שהאגודה שילמה השנה למס־הכנסה 40 אלף דולר. מגדל יחזם עזרה מבצע מיוחד לגיוס הלוואות לטווח ארוך, מהאחי רים.

סטלמך מועמד לעוד עונה בבאר־שבע

הנהלת הפועל באר שבע תציע לנועם סטלמך להמשיך עונה נוספת במאמן. „נציע לסטלמך להמשיך עונה נוספת כאופציה ראשונה. הוא משרה בטחון בבחורים ויש שיתוף פעולה הדוק ביניו לבין שאר הצוו־מים" – אמר מנהל הקבוצה דוד גר־נן. מההנהלה התקבל אישור שהוב־טח לשחקנים, אם כי טרם רשמית, שאם יזכו באחד מ־6 המקומות הרא־שונים בליגה – תעניק לשחקנים נסיעת פרס למשחקי העביר העולמי במכסיקו. (אייה רשמודם)

★ בזיוך מכסן, קשר מכבי חיפה שנמצא, החל לקבל טיפול אנטיביו־טי, בכלל זה זריקות – עקב הדלקת שנתגלתה בגפשעתו.

★ המפתי ביתיר חיפה מהליגה הארצית הביאו את הנהלת הקבוצה להחלטה לבקש את הפסקת עבודתו של המאמן עדן קליק. באם אכן יע־זוב קליק, המועמדים להחליפו הם ותיקי הקבוצה: אלי לוונטל, אליאס פרג' ועוזר המאמן יצחק מגל.

התפטר מאמן מרמורק

יורם אורנשטיין, מאמן הפועל מרמורק, התפטר אמש. הוא נימק צערו בצורך לבצע זעזוע בקבוצה. „לכן הקרבתי עצמי לצורך זה", אמר. טרם נמצא מחליפו.

(יחזאל חפר)

חיפה: תעודת־עולה ללורימר תוך 48שעות

הפועל חיפה פנתה במכתב דחוף למשרד הפנים ותבעה להעניק למאמן־שחקן הסקוטי פיטר לורימר תעודת עולה, תוך 48 שעות – ולא מאיימים ראשיה לפנות לבג"צ. לר־רימר אמר אתמול: „עדיין לא ויתר־תי על הרעיון שאשחק כדורגל ב־שראל".

אוטו פריד שיפוט מהיר

משחק נוקשה ורוח החוק

הפועל ירושלים – מכבי יפו. שופטו: אריה פרוסט. קוזנים: נאור ובאיה.

בשני העשורים האחרונים התפתח הכדורגל למשחק מהיר וחזק, והמאבק הנותני בין יריבים על שליטה בכדור הפך נקשה ביותר. עול כבר מוטל על השופטים שעליהם מוטל לקבע הגבולות בין המותר לאסור.

ישנם שופטים מהדרג הבכיר שמשמיעים שריקה גם כאשר אין כל יסוד לסנות פגיעה. שופטים אלה ומשבים שזוהי הדרך הנכונה „להחזיק" את המשחק. לעיתים ממזרים גם לשלוף כרטיס צהוב.

אין ספק שהשופטים חייבים לנהג בתקיפות. באם יש צורך בכך – גם לשלוף כרטיס אדום. נושא השני במחלוקת הוא עניין האחזרות בכרטיס צהוב אחרי נגיעת יד שחקן שדה בכדור. הדוגמה הקלאסית היא כאשר מגן מציל כדור מתוך שערו לאחר ששוערו נכנע כבר. הטענה המקובלת במקרה זה היא שבמקרה בו הובקעה בעיטת העונשין השנה בעצם אותה התוצאה. ניתוק זה פסול בהחלט: השחקן השיג תוצאה גרועה בהרבה: הוא איבד את שמו הטוב כספרטאי.

השופט הבין־לאומי אריה פרוסט ניהל את המשחק הקשה הזה בצורה מעוררת כבוד. להצליח בשיפוט במשחק כדורגל שרמתו מרוחת לכל ביקורת – אינו דבר של מה בכך. כבר בדקה הראשונה הוחיר השופט את השוער הישראי אבי ליברמן בגלל השהיית הכדור. בדקה ה־18 ניפגע השופט בפניו מכדור חזק שנבעט במקרה לכיוונו. הוא המפיק לקחת זמן ולאחר טיפול קצר להמשיך בשיפוט.

שיתוף הפעולה עם קוזניו המרובים מאיה ובאר היה מושלם.

ציון השופט: 8.

נ.ב.: שני השופטים הבין־לאומיים, עובריה בן־יצחק ואריה פרוסט ששפטו בתוך 5 ימים לא שלפו ולו כרטיס צהוב אחד. וראה זה פלא, הם הצטיינו.

ליגות אירופה

רושטו: 2 פנדלים בפנים ה־3 בחוץ

★ צרפת (מחזור 30): רן 8 לסיומו. דומיניק רושטו הבקיע 2 שערים בבעיטות 11 והחמיץ שלי־שית ב־2–2 של סט. גדמן עם לנס. לרושטו 18 שערים בליגת מחדש – מץ 3–1. נאנט – ניס 0–0. הצמרת: סט. בדמן 47, נאנט ובורדו 39 כ"א.

★ איטליה (מחזור 22): יוברנטוס – בארי 3–0 (יוברנטוס עשתה צעד נוסף לכתר ה־22 שלה: השערים: קאבריני במשחקו ה־230 בקבוצה, גבריאלה ובריאסקי), אטלנטה – סמפדוריה 2–1, אוזלינו – פיזה 1–1, פיורנטינה – רומא 1–1 (השע־רים: פרצו ושער עצמי של בוניאק מרומא 2), אינטר – לצ'ה 3–0 (רומ־ניגה 2 שערים: מאטנו 12), טורינו – מילאן 2–0, אודינה – קומו 2–2, וחזנה – נאפולי 2–2 (שני השערים לנאפולי – מראדונה). הצמרת: יד־בנטוס 35, רומא 31, נאפולי 26.

★ בלגיה (מחזור 27): אנדרלכט עלתה למקום הראשון בנצחון על לוקן 2–3. פ.צ. ביד' יודה למקום 2, בגלל הפסדה לשלישית סטאנד־רד 2–3. הצמרת: אנדרלכט 41, ביד' 40, סטאנדרד 33.

★ פורט (26): ברצלונה – קדיז 1–3, ריאל מדריד – סביליה 1–2, בילבאו – ריגו 1–0, אוסאסונה – מפורטיבו 2–1, אתלטיקו מדריד – סוסיאדד 3–2, סרגוסה – בטיס 1–0, רסינג – ואלנסיה 1–0. הצמרת: ריי־אל 44, ברצלונה 38, בילבאו 33.

כדוריד

אלופת הכדוריד ניצלה מהפסד בדרבי של ראשל"צ

רפאלי (הפועל) שלח אגרוף לפניו של יוסיפוביץ' (מכבי)

מאת ברוריה ביגמן

אלופת הכדוריד מכבי ראשל"צ נאלצה אמש להשקיע מאמצים מרו־בים עד לדקות הסיום, כדי לנצח ברדבי את הפועל 17–20, אחרי פי־גור של שני שערים במרבים שלבי המשחק.

נרגרת השערים נמשכה עד לדקה ה־55 בה הינקה מיקו צרפתי יתרון 17–19 לאלופה. את „גמר הסוס" לשחקני הפועל, שסכלו גם מהרחוק תו של איזי רפאלי בכרטיס אדום לאחר אגרוף ששילח לפניו של מי־שה יוסיפוביץ'.

הפועל ר"ג, השניה בטבלה, ניצ־חה ברחובות את מכבי המקומית זה פועל רחובות, השלישית, הביסה במרקיון את מכבי המקומית 31–12. שתיהן ממשיכות במירדף אחרי מכ־בי ראשל"צ, המובילה. בתחתית הפ־תיעה מכבי ארזים את אליצור הרצ־ליה 24–18.

● מכבי ראשל"צ – הפועל ראי־של"צ 20–17 (10–10). למכבי: צרפתי 7, דדוקר 6, כנען 3, מובשר בין 2, יוסיפוביץ' ובשן 1 כ"א. להי־פעל: אברהם 6, דיין 5, רפאלי 3, אקרמן 2 גלעד 1.

(יצחק פרי)

● מכבי פ"ת – נוף ים 22–19 (15–10). למכבי פ"ת: פרקמן 8, צ'ילבון 7, אדון 3, קביליו 2, כבר 1, דוחין 1. לנוף ים: הרבון 9, זייפרט 5, בס 3, סהן 1, ליפשיץ 1. (דוד הנסן)

● מכבי ארזים – אליצור הרצליה 24–18 (10–7). לארזים: מעולם 12, שמש 8, גלפנד 2, נוח ואמבר 1 כ"א. להרצליה: שמידט 5, זלצר מדיל ופיינזילבר 3 כ"א, נתן 2, הרטמן וליטה 1 כ"א.

(אמיר אייזנברג)

● הפועל ריש – מכבי רחובות 20–17 (9–12). לר"ג: קשגיר 8, גרא 4, סומך 3, אריאלי 2, צליצ'יון, דרמנסקי וחליגר 1 כ"א. לרחובות: שמחי בלדר וגלבוע 5 כ"א, איתי וחבינשטיין 1 כ"א.

(יחזאל חפר)

● הפועל רחובות – מכבי מרבקין 31–12 (12–5). לרחובות: אלמוסר־נוס 11, נוח 8, אולר וגמליאל 5 כ"א, משיח 2. למרבקין: ד. עמר 6, שיפמן 2, טל, גלום, ס. עמר ופרס־קובסקי 1 כ"א.

(יונתן הלוי)

● מכבי נתניה – הפועל פ"ת 23–23 (11–11). לנתניה: דוידאי 6, לפלד 5, כבר 4, פפרוביץ' 3, שרגר 2, בוארון ופינקלשטיין וסלומו 1 כ"א. לפ"ת: שיבי 7, קוליקאדר 5, אלינר ינקביץ' וחלוטה 3 כ"א, בדי 2.

(טוריית קרמן)

הליגה הלאומית בכדוריד

(לאחר המחזור ה־18)

1.	מכבי ראשל"צ	440–326	33
2.	הפועל ר"ג	417–327	31
3.	הפועל רחובות	401–289	29
4.	הפועל ראשל"צ	320–373	25
5.	מכבי נתניה	454–431	23
6.	הפועל פ"ת	367–350	19
7.	מכבי רחובות	347–373	18
8.	אליצור הרצליה	316–385	18
9.	מכבי ארזים	520–398	11
10.	מכבי פ"ת	337–405	8
11.	נוף־ים	329–396	7
12.	קרית־מוצקין	337–481	2

הנשים מחו"ל יגנבו ההצגה באליפות ה־7 בטניס שולחן

מתחילה הבוקר ב„אוסישקין" בת"א

מאת דוד דודסון

הבוקר ב־9 תחל באולם „אוסישקין" בת"א האליפות הבינלאומית ה־7 של ישראל בטניס־שולחן, האיכותית והחזקה ביותר מכל קודמותיה.

רשה גבוהה במיוחד תהיה בתחרות הנשים בה ישתתפו אולגה נמש (גרמניה), אלופת אירופה לנערות עד גיל 18, המדורגת 4 באירופה ובין 16 הראשונות באליפות העולם האחרונה; אוסיליה בדסקו (רומניה) אלופת אירופה לקאדטיות (14) שנה שלישית ברציפות, ומדורגת 26 באירופה; מאריה אלבוט (רומניה), 22, מדורגת 12 באירופה ובין 16 הראשונות באליפות העולם האחרונה.

המתכנס מס. 1 בין הגברים והא האמריקני אריק בונן בעל סגנון משחק מיוחד (מחליף ללא הדף את צדי המחבט כדי להקשות על יריבו); מספר 2 הא הרומני אסילה פלוריה, מרליית אדר באליפות אירופה האחרונה לנוער.

התחרויות יימשכו גם מחר מ־9. בנוסף לישראל ישתתפו אורחים מארה"ב, גרמניה, שוויץ, פינלנד, רומניה ואנגליה.

IFA
ביום ד' 26.2.86
בשעה
4:00
אחה"צ
טקס פתיחת
איצטדיון רמת־גן
לפני משחק
ישראל־אנגליה
כרטיסים:
"פוקוס" דיזנגוף 93,
טל: 03-223663, 248824
ובמשרדים

איגוד טניס שולחן
התאחדות לספורט בישראל
האליפות הבינלאומית הפתוחה של ישראל בטניס שולחן
תיערך בימים ב' וג' 25.2.86 – 24
באולם הפועל תל־אביב
ברחוב אוסישקין
בהשתתפות שחקנים מעולים משבדיה, ארה"ב, רומניה, גרמניה, אנגליה, פינלנד וישראל.
תחילת התחרויות מדי יום בשעה 9.00 בבוקר.
האליפות בחסות מלון דן אכדיה הרצליה
הכניסה חופשית הציבור מוזמן

מעריב הארץ THE JERUSALEM POST העיר כל העיר
המשרד הראשי: רח' הנגר 4, ת"א, מיקוד 66186, תל. 28233 ת"א, מלפנים ישירים לסחירת מודעות: 371222 (ר"ק) מלמ'

דירות
■ מרכזה לעיתון: 03-621888, 03-625773, המשלוח גם בבתיסיר אפרים
■ לסטודנט מרכז, מרכזה לעלות־הד־רש' מוקבלות ב־פרטום דרורי 03-723660
■ פרטום מר' שיחות לקבלת מרכזה, חייב: 03-738707, 03-739297, מ' 08:00–20:00, גם בבתיסיר אפרים עד לכל מרכזה
■ פרט – שמגן ב־לוח־מודעות"ל לכל מפר־מגן מרכזה בטלפון ב־בתיסיר אפר־אי"ל 03-292779 שרות רצוף
■ מרכזה – קבלת מרכזה באמצעות הטלפון, 24 שעות ביממה, חייב: 03-363838

הצעות עבודה
■ פרט – שמגן ב־לוח־מודעות"ל לכל מפר־מגן מרכזה בטלפון ב־בתיסיר אפר־אי"ל 03-292779 שירות רצוף
■ מרכזה – קבלת מרכזה באמצעות הטלפון, 24 שעות ביממה, חייב: 03-363838
■ דרושה שרות לפעבים בשטח בר־רצליה, 052-543712, הבעבודה: 03-727640
■ מפעל לחבוה מחפש מחל עבודה, יודע מלא כולל מיון 4 שנים לפחות בתחום מחבה, מעדות מכונה, יודע בשרטוט מכני, מחל מחה של מיומנות 20 שנים בכלי יחומה, הזמנות 03-446881
■ למפרד המחה"ל מקירת השבמנות, מרכ. מיון המחבה 6% משנה, 864117, 381926

מכירה ושרותים
■ אלי קנגס הפיסנו, יחומות, ומיגר־לים, 836108, המשרב 808269
■ ריש קנה הבלנה הפיסנו, יחומות, מרוקמה, 812649, 836407, המשרב 872521
■ ישראל קנה הכל יחומות, 828567, הבעבר 958678, 876224
■ „הבלעש" מקיון, מליש הבעבה מעבדה מעבלה באמריות, 10030 ב"ג

■ שיחות מסל לבית הלקוח בחלל אבנר, 35 ש"ח 03-289452
■ מאנה + מסל ע"י מעליסיות, אי־רה אקטקלטיבית, תוכבי־ציון 26, 03-288618
■ לאמרים מסל לבית הלקוח, מבצע־רות תמבות ודיסקוטיות 03-657335

מכוניות למכירה
■ שבאבו מוף 82 המרכזה, 31000 ל"ם + הטל + מעבדה + אוקבה 5 הילוכים, 833145
■ שלם בעבר שמנים, כל מוני הרכב מרמזה, מקולב 30 ומעלה, המרכזה, 03-495220, כל מחבריה.

עסקים
■ מלמן מיוחד לסחירת מרכזה לעי־רון, 03-985985, רב קר מרכזה „אין".

נרשמו לנישואין
המעצה הדתית
קיריתגת
■ אוקן אברים בן משה נרש ישראל קיריתגת, ליובביץ' מרים בת מיקל הקנה ביר"ם קיריתגת.
■ בנילי יגאל בן אברהם דל אלקן מר־רים קיריתגת, קליין רחלה בת אברהם אלמנה ביר"ם קיריתגת.
■ בעיתה שלום בן עמר רוק מרקו קיריתגת, אבלל מרדיה שמחה בת אלל קה (ישראל) שרוה.
■ מלי יחזה בן מלמן דל רוק מרקו קיריתגת, אבלל יחזריה בת אייש הר־קה ישראל קיריתגת.

לשכת הרבנות
אמקים
■ שלש מלמן בן דוד רוק (מרקו) דיסמה, מרקה מרקה בת הביב רוקה (מרקו) אמקים.
■ מלכה רן בן־הביב רוק (ישראל) קבץ מאלים, מלמן חיים בת אמר לם רוקה (ישראל) קבץ מאלים.
■ הרוקה אי בן צבי מרש (ישראל) קבץ מאלים, מרלה רלים בת מלכי הקה (ישראל) נבשרים.

■ ישרה יעקב בן מאיר רוק (ישראל) אמקים, קליה מילכי בת נרש רוקה (ישראל) אמקים.
■ אלם יוסף בן חיים רוק (מרקו) אמקים, לחמי שלמית בת חיים הר־קה (ישראל) אמקים.
■ בן דוד מחם בן יצחק רוק (מרקו) אמקים, אבגל מרקה בת שלום הר־קה (ישראל) שרוה.
■ אמלם מרדכי בן מלמן רוק (מרד־קו) אמקים, אדרי חיסל בת יוסף רוקה (ישראל) אמקים.
■ בן יוסף בן דוד רוק (מרקו) אמ־קים, הרשיש מרקה בת ר' שלמה רוקה (ישראל) אמקים.
■ אלי סיגר־מוב (מלא) בן רחמים מר־ה־ישראל מלאים רוק, מיכאלי מלה בת עמרם מירושלים רוקה.

הרב מרדכי אלון
רוגלין, חבל עזולה
■ מפה דרוך בן יעקב מרשב עזרה־ר־מיה רוק, ראומה בת מיסי אברהם מיקשמה רוקה.

למוסד ארצי גדול
דרוש
מהנדס בנין
שיוהיה אחראי לפעולות הנדסיות, כולל תכנון, פיקוח ואחזקה.
מקום העבודה: ירושלים וסביבתה.
הכישורים הדרושים: השכלה אקדמית משלמת בהנדסת בנין, וסיון של 7 שנים לפחות בעבודות הנדסיות.
התפקיד כרוך בנסיעות והמועמד צריך להיות בעל רכב.
השכר ייקבע לפי כישורי המועמד.
בהצעות יש לצמת בכתב יד, בפירוט קורות חיים וציון הסיון בעבודה – ת.ד. 33557 תל־אביב.

השוכנות היהודית לארץ ישראל
המחלקה לעליה ילדים ונוער
למרכז הנוער הדתי
לחינוך והכשרה מקצועית בדמלה
דרוש
מורה מדריך לחשמל כללי
במשרה מלאה.
מעוניים מתאימים יצר אל מרכז הנוער, טל 02-227952, בשעות הבוקר.

בפחות מחצי מחיר
ביום ו' במקום 47.38 ש"ח עכשיו 23.46 ש"ח (ל"ש מלוכן)
ביום חול במקום 35.88 ש"ח עכשיו 14.72 ש"ח
מחירים מרים בחנויות

נתניה והפועל ת"א כבר בקוראץ'

שתי המנצחות אמש במשחקי הגומלין בסיבוב 1 ב„גמר סל" עלו לחצי הגמר והבטיחו לעצמן (לפחות) את זכות ההשתתפות במשחקי גביע קוראץ' בעונה הבאה ■ ארל וויליאמס שערך הופעה מחודשת במדי הפועל ת"א, אחר היעדרות של חודש, היה שותף לנצחונה 105–95 על הגליל העליון ■ בית"ר ת"א „מתחזה" כהלכה את נתניה 106–108 ■ הערב: מכבי ר"ג – מכבי ת"א (בירושלים), מכבי חיפה – חולון

מעריב ספורט

עמ' 22: כדורגלני נבחרת אנגליה נחתו אמש בישראל;
עמ' 23: דרבי ראשל"צ בכדוריד

אליצור נתניה	108	(57)
בית"ר ת"א	106	(56)
הפועל ת"א	105	(46)
גליל־עליון	95	(45)

● קלע לת"א: מרסר 25, יעקובי 21, צימרמן 20, לארגי 13 ויליאמס 13, פרישמן, 12 ואמסלם 1.
● ריבאונדי מצטיין: מרסר 11.
● קלע לגליל: סימס 25, נראון 20, היסמן 18, חן 16, ליף 14; כהן 2.
● ריבאונדי מצטיין: סימס 14.
● שופט: ויזרבניק וקמינר, 1800 צופים ביד־אליהו.

בית"ר ת"א	106	(56)
הפועל ת"א	105	(46)
גליל־עליון	95	(45)

● קלע לת"א: מרסר 25, יעקובי 21, צימרמן 20, לארגי 13 ויליאמס 13, פרישמן, 12 ואמסלם 1.
● ריבאונדי מצטיין: מרסר 11.
● קלע לגליל: סימס 25, נראון 20, היסמן 18, חן 16, ליף 14; כהן 2.
● ריבאונדי מצטיין: סימס 14.
● שופט: ויזרבניק וקמינר, 1800 צופים ביד־אליהו.

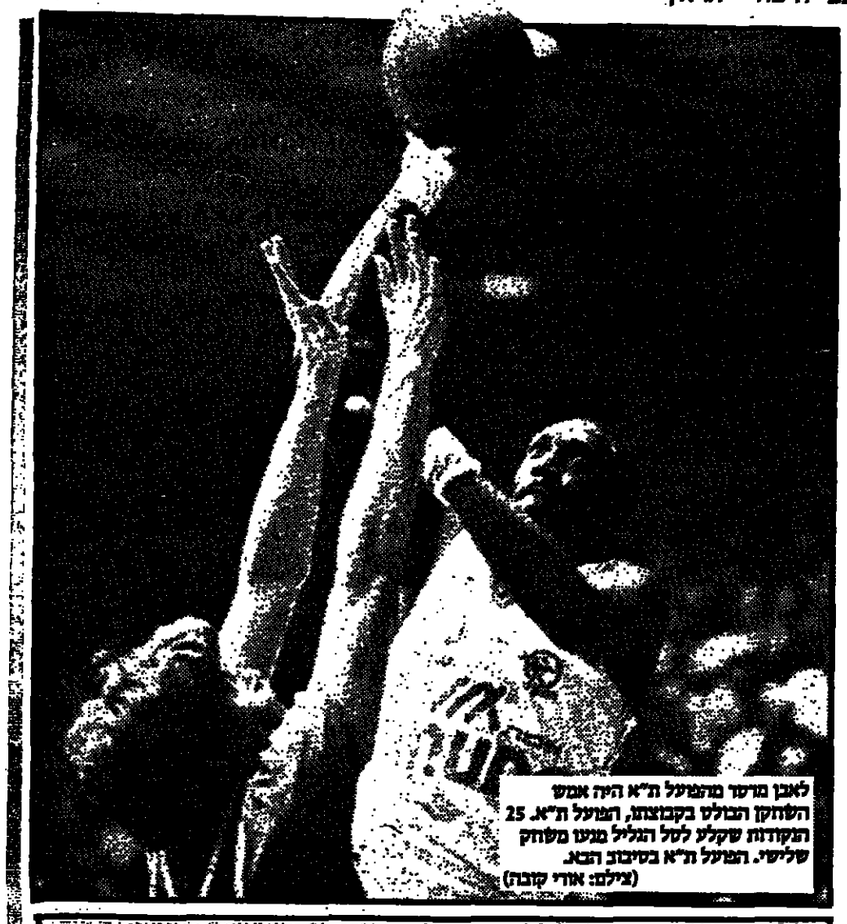

לאבן מרסר מהפועל ת"א היה אמש השחקן הבולט בקבוצתו, הפועל ת"א. 25 הנקודות שקלע לסל הגליל מנעו משחק שלישי. הפועל ת"א בסיבוב הבא. (צילם: אורי קובה)

מאת מרדכי רוזנבלום

שתי מנצחות נקבעו אמש באולם אוסישקין בת"א: ראשית, קבוצת אליצור נתניה והפועל ת"א הבטיחו לעצמן הופעה בזירה האירופית בעונה הבאה, לפחות במשחקי גביע קוראץ', אחרי הניצחונות גם במשחקי הגומלין על בית"ר ת"א (108–106) ועל הפועל גליל עליון (105–95).

העובדה השניה, נוגעת להפועל ת"א. הניצחון בשבוע שעבר בכפר גלעדי ואמש (בהשתתפותו המחודשת של ארל וויליאמס), העניקה לחולי אביבים לא רק את כרטיס העליה לסיבוב הבא ולזירה האירופית, אלא גם... קופה שמנה של קרוב ל־100 אלף דולר – הכנסות מהמשחקים הבאים, בעיקר הדרבי התל־אביבי מול מכבי.

מכבי ת"א תתארח הערב באולם מלוה בירושלים, למשחק הגומלין מול מכבי ר"ג (במשחק הראשון ניצחה ת"א 153–100). הפועל חולון תתמודד הערב בגומלין עם מכבי חיפה, ברחמה, אחרי שבמפגש הקודם ניצחה חולון 123–101. שתי הפייגלוסיות בגביע המדינה, יעברו וראי גם הן לסיבוב הבא, שיהיה ביום ה' ה־6 במארס, כאשר מכבי ת"א תארח את הדרבי הראשון בידיאליהו ואילו חולון (אם תנצח הערב), תארח את אליצור נתניה.

בית"ר רק נתנה „פייט" לנתניה

מאת מרדכי רוזנבלום

אם נגזר על בית"ר ת"א, לסיים אמש את העונה ולצאת לפגרת הקיץ הארוכה – זו היתה הדרך הנאותה. הפסד דחוק לאליצור נתניה 108–106 (56–57), אחרי משחק כדורסל מעולה, שריתק אליו 1200 צופים שמילאו את יציעי אולם אוסישקין, עד לשריקת הסיום.

הנתנייתים לא ציפו למשחק קל. בית"ר הוכיחה העונה כי יש לה צוות לוחמים, בראשם שני השחקנים, דוריס ג'נסון ונפוליאון ג'נסון (מצויינים) ופנחס חזקו הר־תיק, המסוגלים לאיים על רוב הקבוצות ב„גמרסל". אך ספק אם קארל גברסון, ולי סימס, דני בר־כה, טרי פייד, ג'יימי הול וג'ף פאול, חשבו ולו לרגע אחד, כי הניצחון יושג רק בשניות האחרונות למשחק.

אליצור נתניה טובה מבית"ר ת"א „על הנייר" כמו על המגרש. אך אמש היו שחקניו של יוסי הר־רי קרובים מאד להפסד משלוש סיבות: יכולת מצויינת של ג'נסון וג'נסון מתחת לסלים, מול חולשה נתנייתית בהגנה משחק חלש של מרכז הקבוצה, גברסון, שחתר עודד בשלבי הסיום ו...יכולת קליעה מרשימה של פנחס חזקו מעבר לקשת, בהתקפות הקריטיות (4 סלי שלוש נקודות ו־26 נקודות בתום המשחק).

אך לבית"ר בכל זאת חסר משהו. אולי עוד שחקן ברמה גבוהה ואולי מעט אחריות בדקות הקריטיות. כך או כך, הצחות שגיבש המאמן יאיר שרון, הגיש אמש מאבק מותח וברמה גבוהה, ל„להקת אליצור נתניה".

נתניה הוליכה למעשה ברוב שלבי המשחק, בהפרשים קטנים, כאשר בית"ר ת"א הצליחו לצמצם מדי פעם את הפער ואף להשוות במחצית הראשונה (דקה 13: 39–39) ואף להוליך 3 דקות אחר־כך 46–43. אך נתניה ידעה כיצד ללחוץ על הדרושה ולסיים את המחצית ביתרון דחוק של נקודה.

במחצית השניה היה התפרים רזמה בית"ר עלתה ליתרון 61–57 (21), אך ברכה ופייד (המובים בנתניה), יצאו במהירות להתקפות מתפרצות ותוך 4 דקות עלו ליתרון רזן 77–68, ו־88–79 (30). מי שחשב כי בכך נסתיים המתיים הסר־פור הבית"ר", לא קרא היטב את המפה. חזקו בסדרת קליעות מרהיבה, בעזרת ג'נסון וג'נסון, צמצמו בהדרגה את הפער, והחליפו 3 חצי דקות מהסיום, 99–98.

אז התעוררו גברסון והול, ויחד עם ברכה העלו קבוצתם ל־108–103, 43 שניות מהסיום. חזקו יצא בחמש עבירות לתשאולות הקהל חבריו על הפארקט הצליחו לצמצם את הפער ולקבע 106–108 לנתניה, שעלתה לחצי גמר ה„גמרסל".

בהביסה את נהריה 90–60, אמש ב„ארצית":
גבת: יש לנו כוונות להופיע בליגה הלאומית

מאת טובי פולק

השאלה מי תיזכה בכרטיסי העליה לליגה הלאומית קיבלה אמש כיוון ברור. באולם שבקיבוץ גבת הוכיחה קבוצת הפועל איתן־גבת כי יש לה (אולי) עתיד מזרחי לנציגות הקיבוצים בליגה הלאומית. במשחק יוצא מן הכלל, ניצחו המקומיים את יריביהם העירוניים מהפועל נהריה 90–60, אחרי שכבר במחצית הוליכו 51–31.

הידידה־בכושרה של נהריה תפסה תאוצה ככל שהתקדמה הליגה. למשחק עם גבת הגיעה נהריה עם 3 הפסדים, ובמספר נקודות שווה לידיבנה מגבת. ברור היה, כי ניצחון לאחת משתי הקבוצות יעניק מקדמה משמעותית בקרב העליה. האמנם, שחקני איתן־גבת הציגו משחק לחימה מסור ומעולה, בניצוחו של רכז נבחרת הנוער אורן שמר. 1200 הצופים הגלהבים ראו גם את נועם פחני קלע 31 נקודות, את סלילת עם 26, ואת אילן רוקח עם 18 נקודות ו־22 ריבאונדים. לגבת כעת 31 נקודות, אחת יותר מנהריה, וכן הפרש נקודות עדיף.

בדרום הבטיחה, ככל הנראה, את עלייתה ללאומית הפועל ירושלים, אחרי שניצחה במשחק צמרת את אליצור נה דוד רמלה 94–89. אצל המנצחים הצטיינו גל קנו עם 31 נקודות, ועדי קראי עם 23.

שאר התוצאות. בצפון: מכבי חדרה – מכבי קרית־מוצקין 76–70, גרשמואל – רגביה ב' 87–67, בקעת בית־שאן – מכבי נרמיאל 92–76.

בדרום: מכבי ראשל"צ – מכבי חולון/ פ"ת 89–77, גבעתיים – גבעת־ברנר/ נס־ציונה 92–81, קרית־גת – בית"ר ירושלים 91–87, מכבי ירושלים – שער הנגב 102–67.

המשחק בין מכבי דרום ואליצור ת"א/ פ"ת הופסק אחרי 4 דקות עקב לוחמת רבה באולם בתל־כביר.

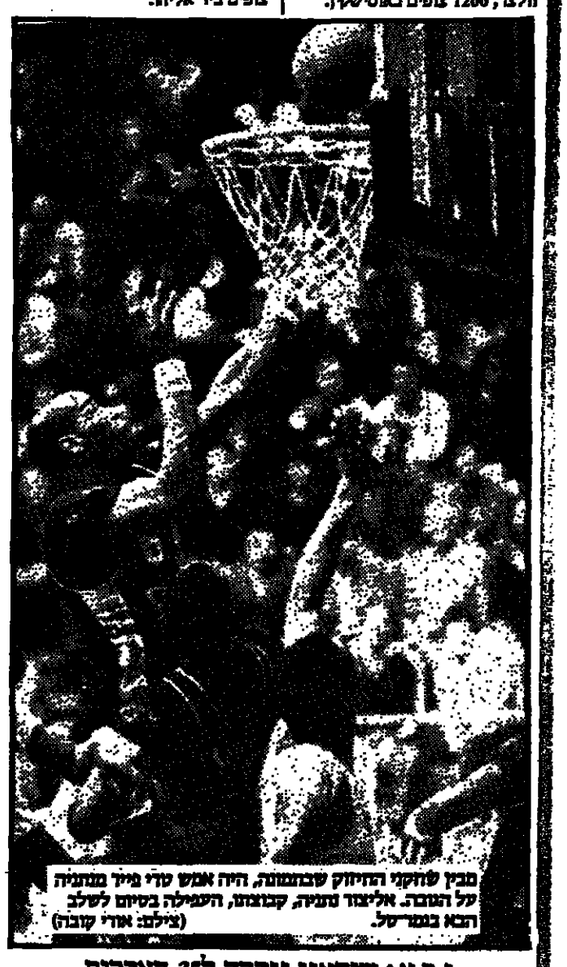

מבין שחקני הזיהוק שבחצוצרה, היה אמש עדי מיר מנהיגה על הגבה. אליצור נתניה, קבוצתו, הצמילה בסיום לשלב הבא במרסל. (צילם: אורי קובה)

נ.ב.א.: שיקאגו נזקקה ל־3 הארכות

שיקאגו נזקקה ל־3 הארכות כדי לנצח את סיאטל 129–125, אחר לאנטה. אטלנטה – ניו גרסי 112–83, דטרויט – פורטלנד 113–106, וואשינגטון – קליוולנד 110–102, מילוואקי – סאן אנטוניו 120–115, דנוור – ראלאס 113–106, יוטה – פוניקס 105–97.

1. פטרוביץ'; 2. מגי;... 9. ברקוביץ

דראזן פטרוביץ' (צ'כוסלו) הוא גם מלך הסלים בבית הגמר בגביע אירופה בכדורסל. עד כה קלע 281 נקודות (ממוצע של 40.1 למשחק). שני מדורג קין מגי (מכבי) 216. אחריהם: 3. ניס (לימוז) 196; 4. מאבונים (קובנה) 186; 5. מאנס (ריאל) 166; 6. רובינסון (ריאל) ושון (מילאנו) 150; 8. פרמייר (מילאנו) 148; 9. ברקוביץ (מכבי) 144; 10. ג'מצ'י (מכבי) 129; 11. חומיצוס (קובנה) 122; 12. דיויס (לימוז) 110; 13. דאנטוני (מילאנו) 110. 14. ציזוליס (קובנה) 105.

יעקבי וארל אילצו את הגליל להניף דגל לבן

מאת ברוריה ביגמן

ארל וויליאמס ערך אמש הופעה מחודשת במדי הפועל ת"א, אחרי פציעה וברוגז, אך גיבור נצחון ה„אדומים" על גליל עליון 105–95 היה עופר יעקובי. ארבעה סלי 3 נקודות שהחזיר, 3 מהם תוך דקה, העניקו לקבוצתו את כרטיס העליה לשלב הבא בגמרסל.

לא רק יעקובי ניצח את הגליל. במערכה השתתפו גם מרסר, צימרמן, פרישמן, לארגי ו...וויליאמס, מרגע כניסתו למשחק (דקה 24) שהציגו בעיקר במחצית השניה משחק קבוצתי מחושב מאד וגם יעיל.

ארל ישב אחורנית על ספסל המחליפים. הוא לא אהב לחמם את הספסל. אבל בהפועל ת"א „שיחקו" עמו והוא שימש מחליף שלישי. כשנתבקש בהפסקה להנות אחון ולשמוע הוראות על צורת המשחק של הקבוצה – סירב. הוא נעלב מעצם ישיבתו בצד. תוך שניות התרצה. כשנקרא להיכנס למשחק (55–51 לגליל) נע בכבדות. אפשר היה להבחין על פניו שכולו עצבים ורצון להוכיח את כוחו. ואמנם ב־14 דקות קלע 13 נקודות, קלע 7 ריבאונדים וחסם פעם אחת, מסר כדור לסל וגם איבד כדור – את שלו עשה והבהיר כי יש לו עדיין במה לסייע ל„אדומים".

הפתיחה של ת"א היתה חלשה ביותר. רק מרסר הצליח לנהל מאבק שווה כוחות עם הגליל. הסלים שקלע איפשרו לת"א לרדוף אחרי צליפות של בראד ליף וחיסמן וסל־המשך של גרגורי סימס מתוח לסל. הגליל נראתה בטוחה ביכולתה והוליכה 32–23 (13), ו־40–33 (16). תוך חוסר האיפוק של לארגי שקלע במחצית הראשונה רק 4 נקודות הצליחו חבריו למצוא את התשובה לצליפות הגליל. פרישמן, על רגל אחת ממש (כאבים עזים בקרסול הפצוע) פיטם חבריו בכדורים שעליהם היה רק לשים אותם בסל ואכן קבוצתו ידחה להפסקה מעודדת מיתרונה 46–45 שהחזיר בה את האמונה שהיה מסוגלת לחזור לעצמה.

בדקה ה־26 נרשם יתרונה האחרון של הגליל 59–57. אלא שאז היה זה יעקובי שהפציץ את הסל בזריקות רבה וחיסל את הצפתיים שנשברו והיטו יריים. את הדגל הלבן הם הניפו עם יציאת ליף במשש עבירות, 10 דקות מהסיום (74–64) להפועל.

מנהליה המאושרים של הפועל ת"א סיפרו בסיום כי אריה מליניאק, מאמן הגליל, הציע לפני תחילת הגמרסל למנהל ת"א „פיקו" רוזובין" לקנות כרטיסים לסרט בתאריך המיועד למשחק השלישי בין שתי הקבוצות, מאחר שלדעתו הגליל אמורה היתה לנצח בשני המשחקים. עתה הם מבטיחים לשלוח לו כרטיסים לסרט...

„האדם השלישי" הציל את הקופה

הכנסה מההצגה הכפולה אמש היתה 22 אלף דולאר

מאת ברוריה ביגמן

הדיון אתמול בין יעקב ישי, מוד דיק תיק הספורט בהסתדרות, ראשי מועצת פועלי ת"א ומזכ"ל הפועל יצחק אופק במשבר הכלכלי המאמר הפוקד את מחלקת הכדורסל של הפועל ת"א, לא הזיזה עדיין את הנגלה השקועה בבוץ.

נציגי מועצת הפועל המזכיר תדי קאופמן ומחזיק תיק הספורט אלי מילר, ביקשו מישי סיוע של 300 אלף דולר, לסילוק חובות הפועל ת"א, אך ישי נאות להחרים להם, לסעננתם, רק 30 אלף דולר. סיוע מיועדי זה לא מצא חן בעיניהם הר־צדדים קבעו להיפגש בסוף השבוע.

ישי הודיע כי הוא מעמיד את מחלקת הכדורסל במבחן ומבקש לבדוק אם תפחית הפועל ת"א מדרישותיה הכספיות כתוצאה מהחבר־מות במשחק אמש.

★ עדיד בן־ציון באעייר, פרק ליסו של פנחס חזן, כדורסלן ביתר"ר ת"א הגיע אתמול לאולם אר־סישקין עם אנשי ההתאגדות לפועל ת"א, אך ישי נאות להחרים להם, לסעננתם, רק 30 אלף דולר. סיוע מיועדי זה לא מצא חן בעיניהם הר־צדדים קבעו להיפגש בסוף השבוע.

ישי הודיע כי הוא מעמיד את מחלקת הכדורסל במבחן ומבקש לבדוק אם תפחית הפועל ת"א מדרישותיה הכספיות כתוצאה מהחבר־מות במשחק אמש.

★ עדיד בן־ציון באעייר, פרק ליסו של פנחס חזן, כדורסלן ביתר"ר ת"א הגיע אתמול לאולם אר־סישקין עם אנשי ההתאגדות לפועל ת"א, המודעת למצוד הבלבלי של עודכי הדין, בניהם של כדור־סלנים להם היא חייבת כספים, מבר־רה את המשחק לבית"ר ת"א שסבר־רה את המשחק לאדם שלישי, כדי לשמור על הקופה מפני שתתפים משפטיים. אחד מעודכי הדין, שבא בתפקיד של איש התאגדות לפועל, שוכנע כי המשחק אכן נמכר לגורם אחר אף קיבל הזמנה למשחק־אמש. הכנסה מן ההצגה הכפולה הי־תה כ־22 אלף דולאר.

בקצרה

5 שופטים בינ"ל השבת

בליגה הלאומית בשבת הקרובה ינהלו את המשחקים 5 שופטים בינלאומיים. המשחק בין בית"ר ירושלים ומכבי חיפה ינהל עליידי יעקב סיגר, בדרבי התל־אביבי בין הפועל ומכבי ישפוט צבי שריר. שופט הדרבי של שנתרוקות, בין מכבי להפועל יהיה אריה פרוסט. הדרבי הפרברים בין שמשון ומכבי יפורה ינהל על ידי עובדיה צבי.

בשאר המשחקים: שעריים – נתניה משה אשכנזי, כפר־סבא – באר שבע: יצחק רוזנברג, הפועל חיפה – הפועל ירושלים: יהושע לוזה, יפו – יבנה עוביה בן־ציון.

יצחק אדרבי ינהל את משחק הגמרת בליגה הארצית בין בית"ר נתניה ובית"ר ת"א.

נורדמן, משה יחיאל ומסינג לדין משמעתי

הבוקר מכבי ר"ג שרעה שלמה נורדמן, ה„קפטן" משה יחיאל והמאמן אשר מסינג, הזמנו לועדת המשמעת בעקבות דו"ח השופט יעקב ממן, שביחל בשבת את המשחק בין הפועל חולון להכח ושלא הגיע לסיומו הטוקי.

בדו"ח כותב השופט, כי הוציא כרטיס אדום לנורדמן, לאחר שתפס בחבר הנהלת חולון, משך אותו בחולצתו טילטל אותו ואיים להכותו. נורדמן סירב לעזוב את השדה, תוך צעקות, ואליו הצטרפו שאר שחקני הכח בראשות ה„קפטן" יחיאל והמאמן מסינג. חברי הנהלת הכח רדפו אותו. לאחר 4 דקות של מהומה הוחלט ממן לשדוק לקבוצת המשחק, לפני סיומו המוקדם, מפני שלדבריו לא נותרה לו ברירת אחרת. תוצאות המשחק בדקה ה־32, שבה הופסק 1–0 לחולון.

הישראלי טל בן־שחר ניצח בתחרות בין־לאומית בסקווש בשוודיה

טל בן־שחר מישראל זכה בשבוע שעבר במקום הראשון באליפות הבין־לאומית הפתוחה לנוער, שהתקיימה במושבון הסקווש „בולמר" בשוודיה. בתחרות הנשים הנערות זכתה במקום הראשון קליר לוין מישראל. שני שחקנים ישראליים נוספים – גלעד מרכיץ חזון ברמן – זכו אף הם בהישג נכבד, כאשר הגיעו במשותף למקום הראשון בבית הנבחרים באותה תחרות.

בסוף השבוע הזלה באוסלו, נורבגיה, אליפות אירופה בסקווש לנוער.